

[별표 3 : 서식]

2018년도 성산포수협 현황

2018. 12. 31.

<신설>

구 분	직 위	성 명	연락처
책 임 자	과 장	최 준	064)782-3133
작 성 자	대 리	강미남	064)782-3134

성산포수산업협동조합

차 례

<p>1 수협운동의 지상목표</p> <p>2 수협운동의 3대과제</p> <p>3 수협운동의 정신</p> <p>4 수협운영원칙</p> <p>5 조합 연혁</p> <p>6 조합원 및 준조합원의 자격</p> <p>7 조직도</p> <p>8 임직원 현황</p> <p>9 사무소 현황</p> <p>10 자동화기기 설치 현황</p> <p>11 요약 재무상태표</p> <p>12 자본금 현황</p> <p>13 배당 현황</p> <p>14 손익발생 원천별 실적</p> <p>15 신용사업 재무상태표</p> <p>16 신용사업 손익계산서</p> <p>17 비신용사업 요약 재무상태표</p> <p>18 비신용사업 요약 손익계산서</p> <p>19 이익잉여금처분(결손금처리) 계산서</p> <p>20 조합원 지분변동표</p> <p>21 감사보고서(별첨)</p> <p>22 취급상품의 종류</p> <p>23 금리현황 및 금리산정근거</p> <p>24 자금조달 운용 부문별 실적</p>	<p>25 대출금 운용 현황</p> <p>26 비조합원 대출현황</p> <p>27 예적금 현황</p> <p>28 유가증권 투자 현황</p> <p>29 대손상각 및 대손충당금 현황</p> <p>30 부실 및 무수익 여신 현황</p> <p>31 비업무용 부동산 보유현황</p> <p>32 경영실태평가등급</p> <p>33 자본적정성 지표</p> <p>34 유동성 지표</p> <p>35 수익성 지표</p> <p>36 자산건전성 지표</p> <p>37 생산성 지표</p> <p>38 리스크 관리 개요</p> <p>39 신용리스크 관리</p> <p>40 시장리스크 관리</p> <p>41 유동성리스크 관리</p> <p>42 내부통제</p> <p>43 기관경고 및 임원문책사항</p> <p>44 임직원 대출 현황</p> <p>45 조합이용시 유의사항</p> <p>46 수수료</p> <p>47 가결산 주요경영지표</p>
--	---

선 언 문

이 자료는 『상호금융업감독규정』 제9조의 규정에 의하여 작성되었으며,
금융감독원 및 수협중앙회에 의하여 그 정확성 및 적정성 여부에 대한
검토 및 확인이 이루어지지 않았음을 알려드립니다.

성산포수산업협동조합
조합장 김 계 호

* 본 자료 중에서 작성기준일자를 명시하지 않은 항목의 작성기준일은 기준년도 12. 31.
현재이며, 작성기준일이 다른 항목은 기준일을 해당 항목에 표시하였음.

[조직 및 인력에 관한 사항]

1. 수협운동의 지상목표

어업인과 수산가공업자의 협동조직을 촉진하여 그 경제적·사회적 지위의 향상과 수산업의 생산력의 증강을 도모함으로써 국민경제의 균형있는 발전을 기함

2. 수협운동의 3대과제

복지어촌 건설

국민 식량 산업 유지 및 발전

어업인 권익 보호

3. 수협운동의 정신

자조·자립·협동

4. 수협운영원칙

○ 가입자유의 원칙

수산업협동조합은 자발적인 조직으로서 수산업협동조합을 이용할 수 있고 조합원으로서의 책임을 감수할 의사를 가진 자라면 성·사회·인종·정치·종교의 차이에 관계없이 누구에게나 개방됨.

○ 민주적 관리의 원칙

수산업협동조합 조합원에 의하여 관리되는 민주적인 조직으로 조합원은 출자액의 다소에 관계없이 평등한 의결권 및 선거권을 가지고, 총회를 최고의사결정기관으로 정하며, 임원은 조합원이 선출하며 임원은 그 직무를 수행함에 있어 각종 의무를 지며, 의무위반시 조합원에 의하여 해임되고, 총회 및 이사회에 다수결의 원리가 적용되며, 조합의 운영상태는 공개되며, 조합원은 서류열람권을 가짐.

○ 조합원의 경제적 참여 원칙

조합원의 출자금이 협동조합의 기본재산을 이룬다. 조합원은 조합의 자본조달에 공평하게 참여하고, 자본은 민주적으로 관리하여야 한다. 조합원 출자금에 대하여 제한된 율의 배당을 받으며, 조합의 잉여금은 협동조합의 발전을 위한 적립 등에 사용되어야 한다.

○ 자주성과 독립성의 원칙

수산업협동조합은 조합원에 의하여 관리되는 자주적·자조적 조직이다. 수산업협동조합이 정부 등 다른 기관과 계약을 체결하거나 외부자본을 유치코자 할 때에는 조합원에 의한 민주적 관리가 보장되고 수산업협동조합의 자주성이 유지되는 범위 내에서 이를 행함.

○ 교육훈련 및 홍보원칙

수산업협동조합은 조합원·임원·직원들이 협동조합 발전에 공헌할 수 있도록 교육과 훈련을 실시하고, 일반대중 특히 젊은 세대와 여론주도층에 대하여 협동조합의 본질과 장점을 홍보하여야 함.

○ 협동조합간 협동의 원칙

수산업협동조합은 지방·국가·인접국가 또는 국제조직에 걸친 협력을 통하여 조합원들에게 효과적으로 봉사하며 협동조합운동을 강화해 나갈

○ 지역사회에 대한 공헌 원칙

수산업협동조합은 지역사회의 지속적인 발전을 위하여 노력 함

5. 조합 연혁

- 1962.04.01 성산포 어업협동조합 설립
- 1967.12.30 성산포 어업전진기지 준공
- 1974.06.11 상호금융 업무 개시(본소)
- 1974.11.05 상호금융 업무 개시(표선지소)
- 1976.11.24 고성출장소 개설
- 1977.04.01 성산포수산업협동조합 명칭 변경
- 1978.06.08 여수신 업무 개시
- 1978.07.28 표선지소 상호금융 업무 폐쇄
- 1979.07.29 본소청사 신축
- 1980.05.30 증자우수 대통령 표창
- 1980.12.28 종합가공공장 개보수 공사 준공
- 1983.10.10 신용부 이전
- 1987.04.20 표선 법인 어촌계 해산 흡수 및 지소업무 개시
- 1988.01.18 신용부 온라인 업무 개시
- 1988.07.20 제빙공장 확장 신축
- 1990.06.27 신산지소 업무 개시
- 1992.03.13 어업인복지회관 준공
- 1992.05.01 신용사업 일반수신업무 폐쇄 및 고성지소 상호금융 전환

- 1997.04.01 종합가공공장 준공
- 1997.12.31 유통과 신설
- 2000.05.25 전문경영인 제도(상임이사제) 채택
- 2002.07.10 표선 어업인복지회관 준공(표선지점 이전)
- 2008.06.12 수산물직판장 준공
- 2009.10.26 수산물 산지가공공장 준공
- 2010.09.28 수산물처리저장시설 준공(냉장냉동시설)
- 2011.09.30 신위판장 시설 준공
- 2012.11.26 고성지점 영업점 확장이전
- 2014.03.10 제빙, 저빙시설 준공
- 2015.01.09 수산물유통지원센터 준공

6. 조합원 및 준조합원의 자격

- 우리 조합의 조합원 및 준조합원이 되기 위해서는
 - 출자 200좌(2,000,000원) 이상을 납입하여 조합원으로 가입이 승인되어야 하거나
 - 가입금(1,000원) 이상을 납입하여 준조합원으로 가입해야 함

7. 조직도

- 우리 조합은 4부 1팀 1실 1사업소로 조직되어 있습니다.
- 조직구조도

성산포수협 조직도

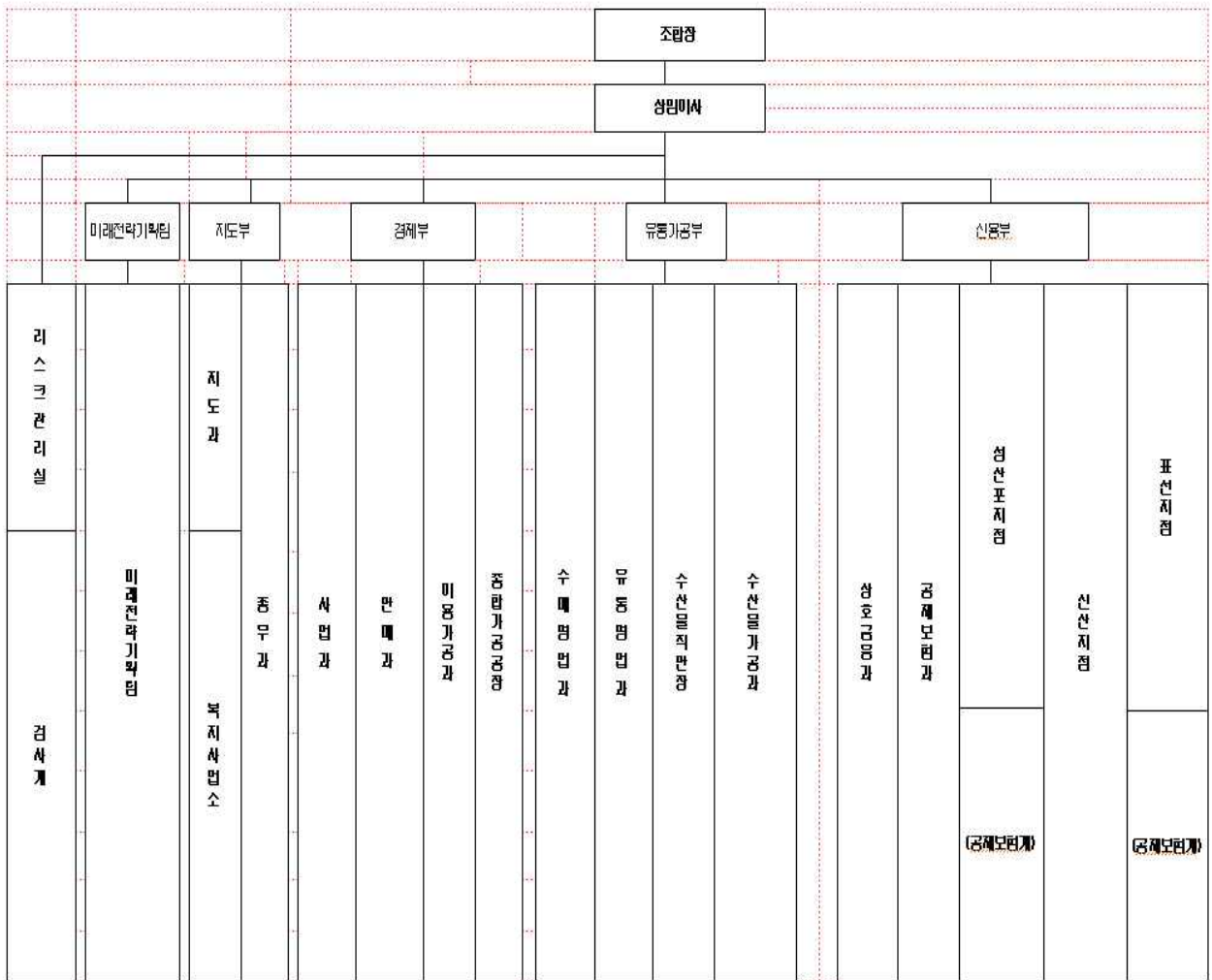

8. 임직원 현황

(단위 : 명)

구 분		2018년도	2017년도	비 고
임 원	이사(비상임)	10(8)	10(8)	()
	감사(비상임)	2(2)	2(2)	()
직 원	일반사업직원(계약직)	67(18)	65(13)	()
	신용사업직원(계약직)	28(5)	25(2)	()
계		107	102	

- 주) 1. 비상임 및 계약직 계수는 임원 및 직원계수에 합산되어 있음.
 2. 일반사업직원은 일반 및 경제부문 근무직원이며, 신용사업직원은 상호금융 근무직원임.

9. 사무소 현황

2018. 12. 31. 현재

사무소명	주 소	전화번호
주사무소	서귀포시 성산읍 성산등용로 4	064-782-3135
상호금융과	서귀포시 성산읍 동류암로 36번길 5	064-782-3133
성산포지점	서귀포시 성산읍 성산등용로 4	064-782-3139
신산지점	서귀포시 성산읍 일주동로 5113	064-784-1180
표선지점	서귀포시 표선면 표선관정로 105-2	064-787-0442
경 제 부	서귀포시 성산읍 성산등용로 107-10	064-782-3136
미래전략기획팀	서귀포시 성산읍 성산등용로 107-10	064-782-3155
유통가공부	서귀포시 성산읍 성산등용로 107-10	064-782-3137
수산물직판장	서귀포시 성산읍 성산등용로 112-7	064-784-3136

주) 지사무소의 업무가 제한되어 있는 경우에는 취급가능업무를 주석으로 안내함.

10. 자동화기기 설치 현황

2018. 12. 31. 현재

설치장소	주 소	취급가능 업무
상호금융과	서귀포시 성산읍 동류암로 36번길5	현금인출 및 타은행 계좌이체
성산포지점	서귀포시 성산읍 성산등용로 4	
경제부	서귀포시 성산읍 성산등용로 107-17	
신산지점	서귀포시 성산읍 일주동로 5113	
표선지점	서귀포시 표선면 표선관정로 105-2	

[재무 및 손익에 관한 사항]

11. 요약 재무상태표

(단위 : 백만원, %)

구 분		2018년도		2017년도		증 감		
		금 액	구성비	금 액	구성비	금 액	구성비	
자 산	신 용 사 업	대 출 채 권 (대 손 총 당 금) (이연대출부대손익)	141,551 △2,527 199	63.24 △1.13 0.09	133,509 △2,576 189	62.75 △1.21 0.09	8,042 49 10	0.49 0.08 0.00
		- 상호금융대출금	129,539	57.88	118,916	55.89	10,623	1.98
		- 정책자금대출금	14,305	6.39	16,947	7.97	△2,642	△1.57
		- 공 제 대 출 금	-	-	1	0.00	△1	0.00
		- 신용카드 채 권	35	0.02	32	0.02	3	0.00
		- 기 타	-	-	-	-	-	-
		제 예 금	46,574	20.81	45,418	21.35	1,156	△0.54
		- 현 금	643	0.29	519	0.24	124	0.04
		- 중앙회예치금	45,931	20.52	44,899	21.10	1,032	△0.58
		- 타기관예치금	-	-	-	-	-	-
	유 가 증 권	-	-	-	-	-	-	
	- 단기매매증권	-	-	-	-	-	-	
	- 매도가능증권	-	-	-	-	-	-	
	- 만기보유증권	-	-	-	-	-	-	
	유 형 자 산 (감가상각누계액)	933 △849	0.42 △0.38	947 △756	0.45 △0.36	△14 △93	△0.03 △0.02	
	- 업 무 용 토 지	207	0.09	207	0.10	-	0.00	
	- 업 무 용 건 물	1,028	0.46	1,028	0.48	-	△0.02	
- 업 무 용 동 산	547	0.24	468	0.22	79	0.02		
- 기 타	-	-	-	-	-	-		
기 타 자 산	3,558	1.59	6,425	1.61	133	△0.02		
비 신 용 사 업 계 정	31,198	13.94	29,455	13.84	1,743	0.09		
자 산 총 계	223,814	100.00	212,752	100.00	11,062	-		
부 채	신 용 사 업	예 탁 부 채	172,360	77.01	160,933	75.64	11,427	1.37
		- 요구불예탁금	36,433	16.28	35,940	16.89	493	△0.61
		- 기 한부 예탁금	135,927	60.73	124,993	58.75	10,934	1.98
		- 기 타	-	-	-	-	-	-
	차 입 금	14,275	6.38	16,947	7.97	△2,672	△1.59	
	퇴 직 급 여 총 당 금	-	-	-	-	-	-	
	기 타 부 채	5,981	2.67	5,417	2.55	564	0.13	
비 신 용 사 업 계 정	-	-	-	-	-	-		
부 채 총 계	192,616	86.06	283,296	86.16	△90,680	△0.09		
자 본 총 계	31,198	13.94	29,455	13.84	1,743	0.09		
부 채 및 자 본 총 계	223,814	100.00	212,752	100.00	11,062	-		

주) 1. 구성비는 자산총계 또는 부채및자본총계에 대한 구성비임

2. 대손충당금은 「상호금융업감독규정」 자산건전성 분류기준에 따라 적립됨.

12. 자본금 현황

(단위 : 백만원)

구 분	출 자 금	제적립금	미처분이익잉여금	합 계
2018년도	10,355	17,737	3,107	31,199
2017년도	9,581	13,988	5,886	29,455
증 감	774	3,749	△2,779	1,744

13. 배당 현황

구 분	2018년도	2017년도	비 고
배 당 륜	4.38%	3.85%	
1 좌 당 배 당 액	423원	373원	
1 좌 당 당기순이익	1,859원	5,275원	
배 당 성 향	22.76%	7.07%	

주) 1. 배당성향 = (당해연도 배당액 ÷ 당해연도 당기순이익) × 100

14. 손익발생 원천별 실적

(단위 : 백만원)

구 분			2018년도	2017년도	증 감
영업수익	수입이자	대출금수입이자	5,247	4,667	580
		유가증권 수익	-	-	-
		체예금이자	854	718	136
		기타수입이자	1,155	968	187
		소 계	7,256	6,353	903
	기타 영업수익		1,348	1,339	9
합 계			8,604	7,692	912
영업비용	지급이자	예적금지급이자	2,709	2,216	493
		차입금지급이자	165	151	14
		소 계	2,874	2,367	507
	기타 영업비용		944	1,019	△75
	합 계			3,818	3,386
영업총이익 (손실)			4,786	4,306	480
판매비와 관리비			2,607	2,286	321
영업이익 (손실)			2,179	2,020	159

주) 1. 영업총이익 = 영업수익 - 영업비용

2. 영업이익 = 영업총이익 - 판매비와 관리비

15. 신용사업 재무상태표

조합명 : 성산포수산업협동조합

(단위:원)

과 목	제57(당)기		제56(전)기	
자산				
I. 현금및예치금		46,574,624,194		45,418,199
1. 현금	643,353,025		519,161	
2. 외국통화	-		-	
3. 대내예치금	45,931,271,169		44,899,038	
4. 대외예치금	-		-	
II. 유가증권		-		-
1. 단기매매증권	-		-	
가. 국채	-		-	
나. 금융채	-		-	
다. 지방채	-		-	
라. 특수채	-		-	
마. 회사채	-		-	
바. 주식	-		-	
사. 수익증권	-		-	
아. 원화해외수익증권	-		-	
자. 투자상품판매증권	-		-	
차. 추가연계증권	-		-	
카. 파생결합증권	-		-	
타. 기타유가증권	-		-	
2. 매도가능권	-		-	
가. 국채	-		-	
나. 금융채	-		-	
다. 지방채	-		-	
라. 특수채	-		-	
마. 회사채	-		-	
바. 주식	-		-	

사. 수익증권	-	-	-
아. 원화해외수익증권	-	-	-
자. 기타유가증권	-	-	-
3. 만기보유증권	-	-	-
가. 국채	-	-	-
나. 금융채	-	-	-
다. 지방채	-	-	-
라. 특수채	-	-	-
마. 회사채	-	-	-
바. 기타유가증권	-	-	-
III. 대출채권		141,550,631,377	133,507,281
(이연대출부대손익)	198,588,468		188,705
1. 상호금융대출금	129,538,639,085		118,915,678
(대손충당금)	△2,242,653,004		△2,282,819
[상호일반대출금]	127,093,615,085		117,934,510
가. 가계일반자금대출	48,244,630,450		49,595,494
나. 주택자금대출	486,692,360		198,065
다. 가계적금관계대출	-		-
라. 자립예탁금대출	4,837,501,852		5,459,508
마. 농어가목돈마련저축대출	-		1,900
바. 일반운전자금대출	53,931,793,792		42,246,549
사. 적금관계대출	-		-
아. 종합통장대출	163,181,296		186,341
자. 상업어음할인	-		-
자. 시설일반자금대출	110,000,000		300,000
차. 상호금융장기대출	-		-
차. 공공운전자금대출	-		-
카. 공공시설자금대출	-		-
타. 공공기관협약대출	19,319,815,335		19,946,653
파. 상호금융기타대출	-		-

[상호정책대출금]	2,445,024,000	981,168
가. 사채대체자금대출	-	-
나. 부채경감대출	-	-
다. 특별경영자금대출	-	-
라. 상호금융대체자금대출	-	-
마. 상호금융대체자금(2)대출	-	-
바. 상호금융대체자금(3)대출	-	-
사. 상호금융대체자금(4)대출	-	-
아. 상호금융대체자금(5)대출	-	-
자. 2001수산업경영개선자금(2)	-	-
차. 중장기분할상환자금(2)	-	-
차. 연대보증피해지원(2)	-	-
카. 2004중장기분할상환자금대출	209,324,000	264,068
타. 유류오염피해구제자금대출	-	-
파. 상호영어자금대출	2,235,700,000	717,100
2. 정책자금대출금	14,304,990,042	16,946,533
(대손충당금)	△258,872,293	△263,954
[운전자금대출금]	10,474,550,042	13,506,910
가. 금융어업자금대출	9,621,698,042	12,100,066
나. 상호어업자금대출	-	-
다. 금융수산운전자금대출	-	-
라. 사채대체자금대출	-	-
마. 경영회생운전자금대출	-	-
바. 2004중장기분할상환자금대출	-	-
사. 보증서금융어업자금대출	-	-
아. 보증서상호어업자금대출	-	-
자. 금융특별어업자금대출	-	-
차. 상호특별어업자금대출	-	-
카. 기타금융운전자금대출	-	-
타. 보증서특별금융어업자금대출	-	-

파.	보증서특별상호어 업자금대출	-	-
하.	특별사료구매자금 대출	-	-
거.	수산업경영인육성 운전자금대출	-	-
너.	귀어업인창업지원 운전자금대출	-	-
더.	재정어업자금대출	-	-
러.	재정수산운전자금 대출	-	-
머.	농어촌구조개선자 금대출	-	-
버.	대충운전자금대출	-	-
서.	특별경영자금대출	-	-
어.	수산발전운전자금 대출	270,000,000	540,000
저.	2004중장기분할상 환자금대출	582,852,000	866,844
처.	기타재정운전자금 대출	-	-
	[시설자금대출금]	3,830,440,000	3,439,623
가.	금융어선건조자금 대출	-	-
나.	금융수산시설자금 대출	-	-
다.	계통육성기금대출	-	-
라.	피해복구어선건조 자금대출	55,550,000	62,943
마.	피해복구시설자금 대출	12,290,000	20,580
바.	수산시설자금대체 자금대출	-	-
사.	수산업경영개선자 금대출	-	-
아.	2001수산업경영개 선자금(1)	-	-
자.	중장기분할상환자 금(1)	-	-
차.	연대보증피해지원 (1)	-	-
카.	기타금융시설자금 대출	-	-
타.	수산업경영회생시 설자금대출	-	-
파.	수산업경영인육성 시설자금대출	3,333,750,000	2,790,430
하.	귀어업인창업지원 시설자금대출	186,000,000	186,000
거.	양식시설현대화자 금대출	72,800,000	72,800
너.	연근해노후어선현 대화자금대출	-	-
더.	재정어선건조자금 대출	-	-

	러.	재정수산시설자금 대출	-	-	-
	머.	농어촌구조개선자금 대출	71,550,000	130,900	
	버.	대충시설자금대출	-	-	
	서.	경영안정특별자금 대출	-	-	
	어.	귀어가영어창업자 금대출	-	-	
	저.	어업질서확립자금 대출	-	-	
	쳐.	수산발전시설자금 대출	98,500,000	175,970	
	커.	기타재정시설자금 대출	-	-	
	3.	기타대출금	35,114,973	32,528	
		(대손충당금)	-	-	
	가.	기타정책자금대출 금	-	-	
	나.	원화사모사채	-	-	
	다.	매입어음	-	-	
	라.	콜론	-	-	
	마.	기타대출채권	-	-	
	바.	환매조건부채권매 수	-	-	
	아.	신용카드채권	35,114,973	31,628	
		(대손충당금)	△24,175,894	△28,390	
	자.	공제대출금	-	900	
		(대손충당금)	△1,000,000	△1,000	
IV.		유형자산		933,422,150	946,964
		(감가상각누계액)	△848,650,576	△756,064	
	1.	업무용토지	207,094,731	207,095	
	2.	업무용건물	1,028,224,495	1,028,224	
	3.	임차점포시설물	-	-	
	4.	업무용동산	546,753,500	467,709	
	5.	건설중인 자산	-	-	
V.		기타자산		3,558,030,551	3,424,618
	1.	투자자산	-	-	
	2.	무형자산	-	-	
	3.	비업무용자산	-	-	

	(기타충당금)	-	-
4.	가지급금	4,066,900	474
	(여신성가지급금 대손충당금)	△3,790,142	△12,407
	(금융사고가지급금 대손충당금)	-	-
	(기타가지급금 대손충당금)	△834,495	△1,524
5.	미수금	-	603
	(대손충당금)	△20,000	△1,020
6.	선급금	-	-
7.	유가증권미수수익	-	-
8.	미수수익	600,200,836	582,585
9.	선급비용	-	-
10.	대리점	2,049,600	4,750
11.	미결제외환	-	-
12.	외환매매익대체	-	-
13.	타행간현송채권	-	-
14.	미회수내국환채권	2,956,357,852	2,764,625
15.	자금관리서비스	-	-
16.	당기법인세자산	-	-
17.	부가가치세선급금	-	-
18.	보증금	-	-
19.	이연법인세자산	-	-
20.	자산처분미수금	-	-
21.	인수인계미수이자	-	-
22.	파생상품자산	-	-
23.	정산손익	-	-
24.	공탁금	-	-
25.	타사업대여금	-	-
26.	타사업부문자금수수	-	86,532
VI.	비신용사업계정	31,198,217,016	29,454,614
자산총계		223,814,925,288	212,751,676

부채				
I. 예탁부채		172,360,367,011		160,932,855
1. 요구불예탁금	36,432,898,707		35,940,241	
가. 보통예탁금	12,632,649,026		11,617,335	
나. 별단예탁금	693,200,000		960,216	
다. 공금예탁금	21,300,460		2,345	
라. 자립예탁금	21,348,565,033		20,906,786	
마. 국민주청약예탁금	3,334,021		3,226	
바. 새물결우대예탁금	1,152,438,381		761,158	
사. 기업자유예탁금	581,411,786		1,689,175	
2. 기한부예탁금	135,927,468,304		124,992,614	
가. 정기예탁금	95,762,689,835		85,053,849	
나. 정기적금	2,493,175,460		2,595,742	
다. 장학적금	359,302,019		427,800	
라. 자유적립적금	34,903,839,321		34,554,798	
마. 어가목돈마련저축	717,890,000		719,340	
사. 가게장기저축	-		-	
아. 신재형저축	106,850,000		85,060	
자. 근로자우대저축	-		-	
차. 장기주택마련저축	1,583,721,669		1,556,025	
카. 기타예탁금	-		-	
II. 차입부채		14,274,990,042		16,947,433
1. 상호금융차입부채	-		-	
가. 상호금융지원차입금	-		-	
나. 상호금융일시차입금	-		-	
2. 정책자금차입부채	14,274,990,042		16,946,533	
가. 금융운전자금차입금	9,621,698,042		12,100,066	
나. 재정운전자금차입금	822,852,000		1,406,844	
다. 금융시설자금차입금	3,660,390,000		3,132,753	
라. 재정시설자금차입금	170,050,000		306,870	
마. 기타정책자금차입	-		-	

	금			
	3. 외화차입금	-		-
	4. 공제차입금	-		900
	5. 기타차입부채	-		-
III.	기타부채		5,981,351,219	5,416,772
	1. 미지급외국환채무	-		-
	2. 외환매매대체	-		-
	3. 가수금	424,534		73
	4. 미지급금	98,600		88
	5. 선수이자	-		-
	6. 선수수익	62,385		267
	7. 미지급이자	1,499,146,551		1,145,505
	8. 미지급비용	208,394,972		175,873
	9. 조합원출자금부채	-		-
	10. 대리점	71,242,520		703
	11. 타행간현수채무	-		-
	12. 미지급내국환채무	3,190,712,594		3,698,153
	13. 자금관리서비스계정	17,224,962		4,172
	14. 당기법인세부채	146,054,044		178,564
	15. 수입조증금	-		-
	16. 임대수입보증금	-		-
	17. 여신관리자금	-		-
	18. 수입제세	30,766,120		18,258
	19. 부가가치세	221,780		172
	20. 예수법인세	-		-
	21. 선불카드채무	8,018,031		8,677
	22. 체크카드채무	65,280,295		62,990
	23. 전자화폐채무	-		-
	24. 뱅크머니채무	307,908		308
	25. 이연법인세채무	-		-
	26. 퇴직급여부채	-		-

가.	퇴직연금미지급금	-	-	-
나.	(국민연금전환금)	-	-	-
다.	(퇴직신탁예치금)	-	-	-
라.	(퇴직연금운용자산)	-	-	-
27	대행업무수입금	199,488,746	122,969	
28	복구충당부채	-	-	
29	파생상품부채	-	-	
30	정산손익	-	-	
31	유가증권청약증거금	-	-	
32	특별유보금	-	-	
33	매도유가증권예수금	-	-	
34	타사업부문자금수수	543,907,177	-	
V.	비신용사업계정	-	-	
부채총계			192,616,708,272	183,297,060
자본				
I.	출자금		10,354,588,401	9,580,736
1.	일반출자금	8,443,181,395	7,942,789	
2.	회전출자금	1,904,080,006	1,630,805	
3.	가입금	7,327,000	7,142	
4.	우선출자금	0	-	
5.	지도사업출자금	0	-	
II.	자본잉여금		1,541,120,000	1,541,120
1.	자본적립금	1,541,120,000	1,541,120	
III.	기타포괄손익누계액		-	-
1.	매도가능증권평가이익	-	-	
	(매도가능증권평가손실)	-	-	
2.	유형자산재평가이익	-	-	
3.	지분법자본변동	0	-	
IV.	이익잉여금		19,302,508,615	18,332,758
1.	법정적립금	10,541,567,059	7,321,567	
2.	임의적립금	5,654,417,592	5,124,989	

3. 미처분이익잉여금	3,106,523,964		5,886,202	
(또는 미처리결손금)	-		-	
자본총계		31,198,217,016		29,454,614
부채및자본총계		223,814,925,288		212,751,674

※ 타사업부문자금수수 항목 순액 표기

- 상호금융특별회계와 일반사업부문의회계간의 자금수수계정 양변(자산·부채) 잔액 상계 후 순액 표기하였음

16. 신용사업 손익계산서

조합명 : 성산포수산업협동조합

(단위:원)

구 분	제57(당)기		제56(전)기	
I. 영업수익		8,603,873,822		7,690,762,930
(1) 이자수익		7,255,444,301		6,352,062,946
1. 예치금이자	853,752,831		717,568,468	
2. 유가증권이자	-		-	
3. 대출채권이자	5,247,155,218		4,666,914,533	
4. 기타수입이자	788,646,565		734,453,428	
5. 신용카드대리취급수입이자	-		-	
6. 타사업부문자금이자	365,889,687		233,126,517	
(2) 유가증권평가및처분이익		-		-
1. 단기매매증권평가이익	-		-	
2. 단기매매증권처분이익	-		-	
3. 매도가능증권처분이익	-		-	
4. 매도가능증권손상차손환입	-		-	
5. 만기보유증권자산손상차손환입	-		-	
6. 매도가능증권평가이익	-		-	
7. 매도가능증권매매이익	-		-	
(3) 대출채권평가및처분이익		-		-

1.	대손충당금환입액	-		-	
2.	대출채권처분이익	-		-	
(4)	배당금수익		-		-
1.	단기매매증권배당금수익	-		-	
2.	매도가능증권배당금수익	-		-	
(5)	수수료수익		228,816,046		279,511,240
1.	원화지급보증료	-		-	
2.	수신관련수입수수료	62,082,278		60,198,604	
3.	여신관련수입수수료	20,842,988		63,958,545	
4.	전자금융수입수수료	12,462,459		11,860,822	
5.	신용카드대리취급수입수수료	122,249,042		132,101,449	
6.	투자상품판매관련수수료	-		-	
7.	외환수입수수료	11,179,279		11,391,820	
(6)	기타영업수익		1,119,613,475		1,059,188,744
1.	복구충당부채환입	-		-	
2.	예탁금전입이자	-		-	
3.	기타영업잡수익	4,016		17,124	
4.	투자상품판매관련수익	-		-	
5.	외환이익	-		-	
6.	공제사업수익	1,119,609,459		1,059,171,620	
II.	영업비용		6,425,177,558		5,672,870,574
(1)	이자비용		2,883,131,871		2,375,376,637
1.	예탁부채이자	2,708,831,339		2,216,304,182	
2.	차입부채이자	165,269,060		151,042,251	
3.	기타지급이자	9,031,472		8,030,204	
4.	타사업부문자금이자	-		-	
(2)	유가증권평가및처분손실		-		-
1.	단기매매증권평가손실	-		-	
2.	단기매매증권처분손실	-		-	
3.	매도가능증권처분손실	-		-	

	4.	매도가능증권손상차손	-		-	
	5.	만기보유증권손상차손	-		-	
	6.	매도유가증권평가손실	-		-	
	7.	매도유가증권매매손실	-		-	
	(3)	대출채권평가및처분손실		-		50,157,079
	1.	대손상각비	-		50,157,079	
	2.	대출채권처분손실	-		-	
	(4)	수수료비용		193,119,985		246,525,935
	1.	상호금융지급수수료	191,707,350		245,084,951	
	2.	외환지급수수료	-		-	
	3.	신용카드대리취급지급수수료	1,412,635		1,440,984	
	4.	유가증권취득수수료	-		-	
	(5)	기타영업비용		742,120,690		714,552,101
	1.	신용카드책임부담금	-		-	
	2.	기금출연금	405,115,710		384,720,539	
	3.	기타영업잡비용	-		-	
	4.	외환손실	-		-	
	5.	공제비용	337,004,980		329,831,562	
	(6)	판매비와관리비		2,606,805,012		2,286,258,822
	1.	인건비	1,658,864,618		1,451,678,079	
	2.	퇴직급여	250,293,892		118,483,372	
	3.	여비	10,969,780		9,700,100	
	4.	소모품비	27,661,050		24,655,936	
	5.	도서인쇄비	24,386,750		22,636,344	
	6.	통신비	22,285,341		20,706,717	
	7.	경조비	-		-	
	8.	세금공과	4,818,240		3,984,590	
	9.	분담금	5,383,054		4,751,313	
	10.	수선유지비	8,029,600		8,751,800	
	11.	보험료	-		-	

12	임차료	-	-
13	전력수도료	22,389,000	22,662,115
14	연료유지비	1,679,200	1,995,200
15	청사관리비	-	-
16	차량비	-	-
17	감가상각비	92,586,468	159,766,496
18	복리후생비	161,967,282	145,106,384
19	피복비	11,496,000	5,624,960
20	체육예능비	-	-
21	광고선전비	52,698,990	44,778,000
22	지급수수료	40,363,165	40,804,733
23	등기소송비	-	-
24	행사비	13,225,000	14,090,500
25	포상금	6,940,000	3,840,000
26	교육훈련비	1,950,600	4,681,200
27	조사연구비	-	-
28	전산운영비	124,964,132	115,991,678
29	업무추진비	53,887,660	50,013,140
30	운반보관비	-	-
31	당직비	-	-
32	잡비	9,965,190	11,556,165
33	회의비	-	-
34	복구충당부채전입액	-	-
Ⅲ. 영업이익		2,178,696,264	2,017,892,356
IV. 영업외수익		25,450,982	23,749,022
1.	유형자산처분이익	-	-
2.	유형자산손상차손환입	-	-
3.	유형자산재평가손환입	-	-
4.	비업무용자산처분이익	-	-
5.	유입물건운용수익	-	-

	6.	기타총당부채환입액	-		-	
	7.	대출채권환매총당환입액	-		-	
	8.	기타총당부채환입액	-		-	
	9.	전기오류수정이익	-		-	
	10.	수입분담금	-		-	
	11.	수입임대료	-		-	
	12.	자산수증이익	-		-	
	13.	채무면제이익	-		-	
	14.	보험차익	-		-	
	15.	기타영업외수익	25,450,982		23,749,022	
V.		영업외비용		645,664,994		648,449,886
	1.	유형자산처분손실	-		-	
	2.	유형자산손상차손	-		-	
	3.	유형자산재평가손실	-		-	
	4.	비업무용자산처분손실	-		-	
	5.	유입물건관리비	-		-	
	6.	기타총당부채전입액	-		-	
	7.	전기오류수정손실	-		-	
	8.	특수채권추심비용	-		-	
	9.	재해손실	-		-	
	10.	보험차손	-		-	
	11.	기타영업외비용	11,664,994		14,449,886	
	12.	공통관리비분담금	634,000,000		634,000,000	
VI.		신용사업법인세비용차감전순이익		1,558,482,252		1,393,191,492
VII.		비신용사업법인세비용차감전순이익		610,492,516		4,445,450,643
VIII.		법인세비용		244,857,994		788,477,000
IX.		당기순이익		1,924,116,774		5,050,165,135
당기 :		신용사업당기순이익 :	1,407,090,708			
		비신용사업당기순이익 :	517,026,066			
전기 :		신용사업당기순이익 :	1,209,290,215			

비신용사업당기순이익 : 3,840,874,920



17. 비신용사업 요약 재무상태표

제57(당)기 2018년 12월 31일 현재

제56(전)기 2017년 12월 31일 현재

(단위 : 천원)

과목	제57(당)기	제56(전)기
자산		
I. 유동자산	39,105,076	21,492,758
II. 비유동자산	34,603,873	33,353,559
(1) 투자자산	1,753,443	1,253,443
(2) 유형자산	30,234,198	29,980,008
(3) 무형자산	2,616,232	2,120,108
III. 기타금융업자산		-
자산총계	73,708,949	54,846,317
부채		
I. 유동부채	28,696,729	25,391,703
II. 고정부채		
III. 기타금융업부채		
부채총계	28,696,729	25,391,703
자본		
I. 출자금	10,354,588	9,580,735
II. 자본잉여금	1,541,120	1,541,120
III. 자본조정		
IV. 기타포괄손익누계액		
V. 이익잉여금	19,302,509	18,332,759
자본총계	31,198,217	29,454,614
부채와자본총계	59,894,946	54,846,317

18. 비신용사업 요약 손익계산서

제57(당)기 2018년 12월 31일 현재

제56(전)기 2017년 12월 31일 현재

(단위 : 천원)

과목	제57(당)기	제56(전)기
I. 영업수익	64,633,602	58,393,037
II. 영업비용	59,329,031	53,281,450
III. 판매비와관리비	5,868,646	5,166,454
IV. 영업이익		5,111,587
V. 영업외수익	1,070,393	1,825,283
VI. 영업외비용	271,328	255,926
VII. 경상이익		6,680,944
VIII. 특별이익	326,565	2,729,739
IX. 특별손실	17	39,779
X. 법인세비용차감전순이익	610,492	4,445,451
X I. 법인세비용	93,466	604,576
X II. 당기순이익	517,026	3,840,875

19. 이익잉여금처분(결손금처리) 계산서

잉여금 처분계산서

제57(당)기 2018년 01월 01일부터 2018년 12월 31일까지

제56(당)기 2017년 01월 01일부터 2017년 12월 31일까지

(단위 : 천원)

과 목	제57(당)기	제56(전)기
	금 액	금 액
I. 처분전 이익잉여금	3,106,524	5,886,202
1. 전기이월 이익잉여금 (△전기이월결손금)	1,182,407	836,037
2. 당 기 순 이 익 (△당기순손실)	1,924,117	5,050,165
II. 이익잉여금 처분액	2,320,005	4,703,795
1. 법정적립금	900,000	3,220,000
2. 임의적립금	500,000	600,000
3. 배당금	920,005	883,795
가. 출자배당금	437,909	357,100
나. 이용고배당	482,096	526,695
III. 차기이월 미처리결손금	786,519	1,182,407
1. 법에 의한 지도사업총당이월금	780,000	1,180,000
2. 미처분 이익잉여금	6,519	2,407

20. 조합원 지분변동표

조합원 지분변동표

제 기 2018년 1월 1일부터 2018년 12월 31일까지

(단위 : 천원)

	출 자 금				자 본 잉 여 금	이 익 잉 여 금	기타포괄 손익누계 액	총 계
	일반 출자금	회전 출자금	가입금	우선 출자금				
기초잔액	7,942,789	1,630,805	7,142		1,541,120	18,332,759		29,454,615
조합원지분 증가	700,388	526,847	185	-	-	5,755,065	-	6,982,485
1. 일반출자금	700,388							700,388
2. 회전출자금		526,847						526,847
3. 가입금			185					185
4. 우선출자금								-
5. 자본잉여금								-
6. 이익잉여금						5,755,065		5,755,065
7. 당기순이익								-
8. 기타포괄 손익누계액								-
조합원 지분 감소	199,996	253,572	-	-	-	4,785,315	-	5,238,883
1. 일반출자금	199,996							199,996
2. 회전출자금		253,572						253,572
3. 가입금								-
4. 우선출자금								-
5. 자본잉여금								-
6. 이익잉여금								-
7. 배당금 (배당률 %)						4,785,315		4,785,315
8. 당기순손실								-
9. 기타포괄 손익누계액								-
기말잔액	8,443,181	1,904,080	7,327	-	1,541,120	19,302,509	-	31,198,217

21. 감사보고서(외부회계감사 수감조합은 동보고서도 공시)<신설>

“별첨”

[자금조달 및 운용에 관한 사항]

22. 취급 상품의 종류

구 분	상 품 명	비 고
출 자 금	출자금	
요구불예탁금	보통예탁금, 자립예탁금, 새물결우대예탁금, 기업자유예탁금, e-free예금, 셀러리맨리치예금, 힘내라!우리사장님우대예금, 행복海우리수산예금 I, 수협행복지킴이통장, 사랑해주거래통장, 하이엔프리에금, 우리사장님우대통장, 수협어선원희망지킴이통장, sh평생함께海통장, sh외국인주거래통장, sh주거래기관예탁금, 수협국민연금안심통장	
거치식예탁금	정기예탁금, 플러스회전예탁금, 자유만기정기예탁금, 더블만족정기예탁금, sh주거래우대정기예금	
적립식예탁금	정기적금, 장학적금, 자유적립적금, 평생만족자유저축, 매일적금, 수산물판매자유적립적금, 농어가목돈마련저축, 꿈나무미래적금, 더플러스정기적금, 더드림월복리적금, 우리사장님우대적금, 티끌모아월복리적금, sh모바일적금, 바다야! 고맙다 sh적금	
대 출 금	일반자금대출, 적금관계대출, 자립예탁금대출, 종합통장대출, 상업어음할인, 농어가목돈마련저축대출, 임직원대출, 상호금융장기대출, 매일적금대출, 공공기관협약대출, 주택마련도우미대출, 상호금융우대대출, 부동산경락자금대출, 냉동수산물담보대출, 어업경영자금대출, 교회대출, 예탁금자동대출, 수협모기지론, 더블플러스론, 윈터치론, 임차(전세)보증금담보대출, 인터넷빚스마트폰예적금담보대출, 우리사장님우대대출, 공동주택중도금집단대출, 프리미엄토지구입자금대출, S-Class론, 조합원생활안정자금대출, 주유소대출, 햇살론, 카마스터즈론, 고시원사업자대출, 유치원운영자대출, 주택건설자금대출, 수산물판매업자대출, 주택임차자금대출, 수협MYCAR대출, 다되는체크카드론, NPL채권담보대출, 비주거용부동산중도금대출, 매일매일행복대출, 우량직장인퀵론, 우량고객우대대출, SH평생함께종합통장대출, 스마트택시론, 임대사업자전용대출, SH프리미엄신용대출, 중금리사잇돌대출, 실버사업자우대대출, 그린솔라론	
공 제	주택화재공제, 보통화재공제, 신원보증공제, 선주배상책임공제, 선박공제, 임원배상책임공제, 생산물배상책임공제, 영업배상책임공제, 어린이놀이시설배상책임공제, 패키지공제, 가스사고배상책임공제, 전자금융배상책임공제, 건설공사공제, 재난배상책임공제, 무배당 Sh사업장유비무환종합공제1801, 태양광종합공제, 무배당 Sh자녀사랑공제1901, 무배당 Sh운전자공제1901, 무배당 Sh우리집유비무환종합공제1901, 무배당 Sh온가족종합상해공제1901, 무배당 Sh홈실버간병공제1801, 무배당 Sh행복海연금저축공제1801, 무배당 Sh행복海순수연금공제1801, 무배당 Sh행복플러스중신공제1801, 무배당 Sh안심海실버공제1801, 무배당 Sh사랑海저축공제1801, 무배당 Sh바로주는연금공제1801, 무배당 Sh멀티암공제1801(갱신형), 무배당 Sh든든海정기공제1801, 무배당 Sh돌려주는상해공제1801, 무배당 Sh스마트정기공제1801(갱신형), 무배당 Sh더블플러스저축공제1801, 무배당 Sh신가입간편공제1806(갱신형), 무배당 Sh어업인상해공제1901, 무배당 Sh돌려주는치매간병공제1901, 무배당 Sh돌려주는 건강공제1901, 무배당 Sh튼튼海치아공제1901(갱신형), 무배당 어업인안전보험, 양식수산물재해보험, 어선원보험, 어선보험	

주) 1. 대출금의 경우 대출부대비용 부담여부를 표시하여야 한다.

23. 금리현황 및 금리산정근거<신설>

(1) 여신금리

가) 신용대출

(단위 : %)

구분	신용등급					
	1~3등급	4등급	5등급	6등급	7등급	8~10등급
취급비중	90	10				
적용금리	4.60 ~ 7.60	7.15 ~ 7.15				
가중평균금리	6.26	7.15				

나) 담보대출

(단위 : %)

상품명	담보종류	적용금리		가중평균금리	대출기간	기준일
		아파트	최고			
일반대출	주택	주택	4.9	5.8	5.08	2018.1.1~ 2018.12.31
	상가	상가	4.1	5.2	4.39	2018.1.1~ 2018.12.31
	토지	토지	4.5	5.5	5.04	2018.1.1~ 2018.12.31

(2) 수신금리

구분	1개월이상 3개월미만	3개월이상 6개월미만	6개월이상 12개월미만	12개월이상 24개월미만	24개월이상 36개월미만	36개월이상 48개월미만	48개월이상 60개월미만
정기예탁금	1.98	1.99	2.48	2.33	-	-	1.8

※ 2018년 중 정기예탁금 가중평균금리 기준

(3) 금리 결정체계

○ 여신금리

여신금리는 대출기간 중 기준금리의 변경여부에 상관없이 당초의 약정금리가 대출 만기일까지 원칙적으로 제공되는 고정금리로 운영되며 아래와 같은 수협 내외의 여러 요소를 고려하여 자체 리스크관리위원회 의결을 통해 수시로 결정하여 운영

1) 여신금리체계의 구조 : 기준금리 - 영업점적용금리 - 조합(본소)승인금리

2) 여신금리 결정시 고려하는 요소

- ① 최근 시장금리 수준
- ② 중앙회 예치금리
- ③ 경쟁기관 금리수준
- ④ 예대마진 및 경영전략 등

○ 수신금리

수신금리는 아래와 같은 회원수협 내외의 여러 요소를 고려하여 자체 리스크관리위원회 의결을 통해 수시로 결정하여 운영

1) 수신금리체계의 구조 : 기준금리 + 영업점적용금리 + 조합(본소)승인금리

2) 수신금리 결정시 고려하는 요소

- ① 최근 시장금리 수준
- ② 중앙회 예치금리
- ③ 경쟁기관 금리수준 및 자금사정
- ④ 예대마진 및 경영전략 등

24. 자금조달 운용 부문별 실적(평잔)

(단위 : 백만원, %)

구 분			년도		년도		증감	
			금 액	구성비	금 액	구성비	금 액	구성비
조달	비용성	예탁부채	166,885	90.86	153,015	88.00	13,870	141.70
		- 정기예탁금	90,253	49.14	89,507	51.48	746	7.62
		- 정기적금	2,313	1.26	2,778	1.60	△465	△4.75
		- 기타	74,319	40.46	60,730	34.93	13,589	138.83
		차입금	15,280	8.32	17,439	10.03	△2,159	△22.06
		- 중앙회 차입금	15,280	8.32	17,439	10.03	△2,159	△22.06
		- 정부 차입금	-	-	-	-	-	-
		- 금융기관 차입금	-	-	-	-	-	-
		기타	1,219	0.66	3,138	1.82	△1,949	△19.91
	소 계	183,384	99.85	173,622	99.85	9,762	99.73	
무비용성	퇴직급여충당금	-	-	-	-	-	-	
	기타	284	0.15	258	0.15	26	0.27	
	소 계	284	0.15	258	0.15	26	0.27	
조달 합계			183,668	100.0	173,880	100.0	9,788	100.0
운용	수익성	대출채권	136,545	74.34	130,760	75.20	5,785	59.10
		(대손충당금)	△2,582	△1.41	△2,514	△1.45	△68	△0.69
		(이연대출부대손익)	1	0.00	1	0.00	-	-
		- 상호금융대출금	123,785	67.40	115,975	66.70	7,810	79.79
		- 정책자금대출금	15,307	8.33	17,270	9.93	△1,963	△20.06
		- 공제대출	1	0.00	2	0.00	△1	△0.01
		- 신용카드채권	33	0.02	26	0.01	7	0.07
		- 기타	-	-	-	-	-	-
		유가증권	-	-	-	-	-	-
		- 단기매매증권	-	-	-	-	-	-
		- 매도가능증권	-	-	-	-	-	-
		- 만기보유증권	-	-	-	-	-	-
	예금	44,067	23.99	40,806	23.47	3,261	33.32	
	기타	2,063	1.12	1,267	0.73	796	8.13	
	소 계	182,675	99.46	172,833	99.40	9,842	100.55	
	무수익성	유형자산	999	0.54	1,047	0.60	△48	△0.49
(감가상각누계액)		△756	△0.41	△662	△0.38	△94	△0.96	
- 업무용토지		207	0.11	207	0.12	-	-	
- 업무용건물		1,028	0.56	1,007	0.58	21	0.21	
- 업무용동산		520	0.28	495	0.28	25	0.26	
- 기타		-	-	-	-	-	-	
기타	△6	-	-	-	△6	△0.06		
소 계	993	0.54	1,047	0.60	△54	△0.55		
운용 합계			183,668	100.0	173,880	100.0	9,788	100.0

주) • 수익성(비용성)은 보유하고 있음으로써 수익(비용)이 발생하는 항목임.

• 대손충당금은 「상호금융업감독규정」 자산건전성 분류기준에 따라 적립됨.

25. 대출금 운용 현황

○ 종류별 현황

(단위 : 백만원, %)

구 분	년도		년도		증 감	
	금 액	구성비	금 액	구성비	금 액	구성비
상호금융대출금	129,539	90.0	118,916	87.5	10,623	133.1
정책자금대출금	14,305	9.9	16,947	12.5	2,642	-33.1
공 제 대 출 금	-	0.0	1	0.0	1	0.0
신 용 카 드 채 권	35	0.0	32	0.0	3	0.0
기 타 대 출	-	0.0	-	0.0	-	0.0
합 계	143,879	100.0	135,896	100.0	7,983	100.0

○ 용도별 현황

(단위 : 백만원, %)

용 도 별	년도		년도		증 감	
	금 액	구성비	금 액	구성비	금 액	구성비
어업경영자금	36,070	25.1	37,874	27.9	-1,804	-22.6
가계자금	53,083	36.9	55,244	40.7	-2,161	-27.1
부업자금	-	0.0	-	0.0	-	0.0
주택자금	487	0.3	198	0.1	289	3.6
기업자금	54,204	37.7	42,548	31.3	11,656	146.0
기타자금	35	0.0	32	0.0	3	0.0
합 계	143,879	100.0	135,896	100.0	7,983	100.0

○ 담보별 대출금

(단위 : 백만원, %)

구 분		2018년도		2017년도		증감	
		금 액	구성비	금 액	구성비	금 액	구성비
담 보	부동산	94,619	65.8	92,862	68.3	1,757	21.7
	동산	5,397	3.8	4,328	3.2	1,069	13.2
	유가증권	-	0.0	-	0.0	-	0.0
	예적금	8,760	6.1	6,826	5.0	1,934	23.9
	기타	31,639	22.0	28,297	20.8	3,342	41.2
	소계	140,415	97.6	132,313	97.4	8,102	100.0
신 용		3,464	2.4	3,551	2.6	-87	0.0
합 계		143,879	100.0	135,864	100.0	8,102	100.0

26. 비조합원 대출현황<신설>

(단위 : 백만원)

구 분	2018년도	2017년도	증 감
신규대출취급액	45,862	39,774	6,088
비조합원 대출한도액	15,287	13,258	2,029
비조합원대출 신규취급액	2,009	3,244	-1,235
비조합원대출 잔액	8,114	11,089	-2,975

27. 예적금 현황

(단위 : 백만원, %)

구 분	2018년도				2017년도				증 감	
	금액	구성비	평잔	구성비	금액	구성비	평잔	구성비	금액	평잔
요구불예금	36,433	21.1	37,128	22.2	35,940	22.3	32,158	21.0	493	4,970
적립식예금	40,164	23.3	39,504	23.7	39,939	24.8	31,350	20.5	225	8,154
거치식예금	95,763	55.6	90,253	54.1	85,054	52.9	89,507	58.5	10,709	746
합 계	172,360	100.0	166,885	100.0	160,933	100.0	153,015	100.0	11,427	13,870

주) 적립식예금은 취급상품 종류에서 적립식으로 분류된 예금과 장학적금을 합산한 금액임

28. 유가증권 투자 현황

○보유 유가증권

(단위 : 백만원, %)

구 분	년도		년도		증 감	
	금 액	구성비	금 액	구성비	금 액	구성비
통화안정증권						
국·공 채						
사 채						
수익증권						
기타증권						
합 계						-

29. 대손상각 및 대손충당금

(단위 : 백만원)

구 분	2018년도	2017년도	증 감
대 손 충 당 금	2,531	2,591	-60
기 중 대 손 상 각 액	60	-	60

주) 대손충당금은 「상호금융업감독규정」 자산건전성 분류기준에 따라 적립됨.

30. 부실 및 무수익여신 현황

(단위 : 백만원)

구 분	2018년도	2017년도	증 감
총 여 신	143,883	135,895	7,988
부 실 여 신	47	44	3
무 수 익 여 신	208	165	43

주) 1. 부실여신은 회수의문 및 추정손실의 합계임.

2. 무수익여신은 부실여신과 고정분류 여신의 합계임.

31. 비업무용 부동산 보유현황<신설>

(단위 : 백만원)

구 분	취득후 1년경과	취득후 2년경과	취득후 3년경과	합 계
비업무용토지				
비업무용건물				
기타비업무용자산				
합 계				

[경영지표에 관한 사항]

(단위 : 백만원, %)

번호	구 분		2018년도	2017년도	비 고	
32	경영실태평가등급<신설>		1	1	높을수록 양호	
33	자본적정성	순자본비율<신설>	12.93	13.23	높을수록 양호	
		총자본비율<신설>	22.53	21.7	높을수록 양호	
		단순자본비율<신설>	13.43	13.4	높을수록 양호	
34	유 동 성	유동성비율	77.03	75.75	높을수록 양호	
		고정자산비율	44.44	36.35	낮을수록 양호	
35	수 익 성	총자산순이익율	0.84	2.39	높을수록 양호	
		수지비율	97.23	92.86	낮을수록 양호	
		총자산 경비율	3.99	3.93	낮을수록 양호	
36	자 산 건 전 성	손실위험도가중여신비율	0.15	0.12	낮을수록 양호	
		순고정이하여신비율	0.09	0.08	낮을수록 양호	
		연체대출비율	0.07	0.06	낮을수록 양호	
37	생 산 성	직 원 1인당	영업이익	41	43	높을수록 양호
			예금	5,069	5,747	높을수록 양호
			대출금	4,230	4,852	높을수록 양호

주)1. 순자본비율 = (총자산-총부채-출자금+ 후순위차입금+ 대손충당금) ÷ (총자산+ 대손충당금) × 100

2. 총자본비율 = 총자본 / 위험가중자산 × 100

3. 단순자본비율 = 자기자본 / 총자산 × 100

4. 유동성비율 = 잔존만기 3개월이내 유동자산 ÷ 잔존만기 3개월이내 유동부채 × 100

5. 고정자산비율 = 고정자산 ÷ 자기자본 × 100

6. 총자산순이익율 = 당기순이익 ÷ 실질총자산(평잔) × 100

7. 수지비율 = 영업비용 ÷ 영업수익 × 100

8. 총자산경비율 = 판매비와 관리비 ÷ 실질총자산(평잔) × 100

9. 손실위험도가중여신비율 = 손실위험도가중여신 ÷ (자기자본 + 대손충당금) 요적립액 × 100

10. 순고정이하여신비율 = (고정이하분류여신 - 대손충당금) ÷ (총여신 - 대손충당금) × 100

11. 연체대출비율 = 연체대출금 ÷ 총대출금 × 100

12. 직원1인당 영업이익 = 영업이익 ÷ 직원수

13. 직원1인당 예금 = 예금 ÷ 직원수

14. 직원1인당 대출금 = 대출금 ÷ 직원수

[리스크관리 및 내부통제에 관한 사항]

38. 리스크관리 개요

○ 리스크의 개념

리스크란 조합의 운영에 심각한 영향을 줄 수 있는 예측 불가능한 위험을 의미하며, 우리 조합의 경우 구체적으로 신용리스크, 시장리스크, 유동성리스크에 대비하고 있습니다.

○ 관리체계

리스크관리 책임자는 실무책임자로 리스크를 통괄하며, 리스크의 유형별 담당자를 지정(신용리스크 : 여신담당 관리자, 시장리스크 : 수신 및 여유자금 운용담당자, 유동성리스크 : 여유자금 운용담당자)하여 정기 및 수시로 리스크를 관리합니다.

39. 신용리스크 관리

○ 개념

신용리스크란 대출 조합원의 재산상태 악화 등으로 대출금 등 채권의 원리금을 회수하지 못하여 손실이 발생할 위험을 말합니다.

○ 관리방법

신용리스크 회피를 위하여 융자신청 접수 시 동 여신의 적법여부를 판단하기 위하여 지점 진행분에 대하여는 지점 내에 설치된 융자상담협의회를 통해 심사과정을 거치고 지점전행 초과액에 대하여는 외부 신용조사기관의 엄격한 신용조사와 본부 감정부서 및 리스크관리실의 실사와 대출심사위원회를 통해 리스크를 관리하며 기존 대출분에 대하여는 신용상태 변동현황을 연 2회 이상 엄격하여 확인하는 등 리스크관리에 최선을 다하고 있습니다.

- 채권관리 강화 : 대출 실행 후 조합원에 대한 대출현황을 지속적으로 모니터링하여 연체를 사전에 예방하고, 대출채권 연체시 직원 개인별로 채무자를 분담하여 관리하는 등 연체 단계별로 사후 관리를 강화하고 있습니다.

40. 시장리스크 관리

○ 개념

- 금리리스크 : 금리변동에 따라 순이자소득 또는 순자산가치가 변동하는 위험을 말하며 조달금리 변동에 따른 조달위험, 투자자금의 금리변동에 따른 투자위험, 금리변동에 따른 보유자산 및 부채의 시장가치 변동위험으로 구분합니다.

○ 관리방법

- 여수신 금리를 적정히 운용하여 안정적인 예대마진을 취하고 미운용된 여유자금을 투자위험이 따르는 불확실한 유가증권에 투자를 지향하고 평균조달금리 정도와 중앙회 정기예치금 계정에 예치 운용함으로써 시장가치 변동에 따른 위험성에 대처하고 있습니다.

○ 관리현황

- 금융시장 동향 및 경쟁 금융기관에 대한 정보를 수집·분석하여 모니터링을 실시하고 있으며, 금리변경 등 시장변동성에 대비한 여-수신금리 운용전략 강구와 고위험 유가증권 운용 제한으로 시장리스크에 대해 관리하고 있습니다.

41. 유동성리스크 관리

○ 개념

- 자산과 부채의 만기가 크게 불일치하거나 예상치 못한 고객의 예금인출 요구 또는 대출약정에 의한 대출실행을 의무적으로 이행할 경우 자금흐름에 대응하는 과정에서 손실이 발생하거나 지급불능에 빠지는 위험을 말합니다.

○ 관리방법

- 자금의 적정한 유동성 확보를 위하여 상호금융 본점 과장이 여유자금 운용을 담당하고 중앙회의 예치금 계정에 여유자금 운용을 담당하고 중앙회의 예치금 계정에 여유자금을 예치하여 유동성 부족시 언제든지 유동성을 확보할 수 있도록 자금운용을 하고 있습니다.

42. 내부통제

○ 사고처리 현황

발생일자	사고명	사고내용	사고금액	정리		잔액	문책등 사후처리
				금액	내용		

○ 검사수검 현황

검사기관	검사구분	검사기간	검 사 자	비 고
자체감사	정기	매월	리스크관리실장 : 강익준	
자체감사	정기	수시	검 사 계 장 : 강영배	
정기지도감사	정기	2018.12.03.~12.07	중앙회	

○ 내부감사 기능 및 역할

우리조합의 감사는 다음과 같은 기능을 수행함으로써 임직원의 부당행위를 예방하고 조합원의 권익을 보호하고 있습니다.

- 분기마다 1회이상 조합의 업무 재산상태 및 장부·서류등을 검사하고 있으며,
- 매년 1회 이상 조합원의 예탁금통장 및 증서와 조합의 장부나 기록을 확인·대조하고,
- 감사 결과 부정사실이 발견되거나 조합에 손해를 미칠 염려가 있는 사실이 발견된 때에는 즉시 중앙회장에게 보고함.
- 감사결과에 대하여 분기별 감사보고서는 이사회에 연차보고서는 정기총회에 제출함.
- 이사회가 법령 정관 또는 총회의 결의에 위배하여 업무를 집행한 때에는 이의 시정을 요구함.

43. 기관 경고 및 임원문책사항

검사기관	검사기간	관련자	징계양정	사 유

44. 임직원 대출 현황

(단위 : 백만원)

구 분	연초 대출잔액	연중 추가대출	연중 상환	연말 대출잔액
임직원대출	112	52	32	133

[기타사항]

45. 조합 이용시 유의사항

- 조합원께서는 다음 사항에 유의하여 조합 이용에 따른 불이익이 없도록 하시기 바랍니다.
 - 우리 조합은 수협중앙회장이 정한 상품만을 취급할 수 있으며, 우리 조합에서 취급하는 여수신 상품 및 금리는 안내문에 게시되어 있습니다.
 - 수협중앙회장이 정한 상품을 적법하게 거래하는 정상적인 예금은 예금자보호제도에 따라 보호되고 있습니다.

○ 예금자 보호제도

- 우리 조합의 예금은 수산업협동조합의 구조개선에 관한 법률에 규정한 예금자보호제도인 예금자보호기금에 의하여 원리금의 5,000만원까지 보호됩니다.

○ 조합 주요행사

행 사 명	일 시	내 용
정기대의원회	2018.03.07	2017년도 결산보고서 및 잉여금 처분 승인 의
임시대의원회	2018.11.27	2019년도 사업계획 및 수지예산 책정 의
임시이사회	2018.01.11	임원(비상임감사)선거 사무방침 결정
임시이사회	2018.02.19	조합원의 자격 및 가입에 관한 심사 의
정기이사회	2018.03.27	조합원의 자격 및 가입에 관한 심사 의
임시이사회	2018.05.09	조합원의 자격 및 가입에 관한 심사 의
정기이사회	2018.06.04	조합원의 자격 및 가입에 관한 심사 의
정기이사회	2018.09.11	조합원의 자격 및 가입에 관한 심사 의
임시이사회	2018.11.20	조합원의 자격 및 가입에 관한 심사 의
정기이사회	2018.12.13	조합원의 자격 및 가입에 관한 심사 의

○ 조합 주요계획

- 정기 및 임시 대의원회 개최
- 이사회 개최(정기 및 임시이사회)
- 상호금융부분 매월 가결산 실시
- 상호금융부분 매분기 심사분석 실시
- 사업계획 및 수지예산 책정

46. 수수료

구 분	수수료 명칭	내 용	금 액
수 신	타행환수수료	10만원 이하	1,000원
		10만원초과 100만원이하	
		100만원초과	
여 신	송금수수료	-	면제
	금융거래확인서 발급수수료	부수당	2,000원
기 타			