

2024년도
성 산 포 수 협 현 황

2024.12.31

구분	직위	성명	연락처
책임자	상무	정민권	064-782-3133~4
작성자	팀장	한진숙	064-782-3133~4



성산포수산업협동조합

선 언 문

이 자료는 『상호금융업감독규정』 제9조의 규정에 의하여 작성되었으며,
금융감독원 및 수협중앙회에 의하여 그 정확성 및 적정성 여부에 대한 검토 및 확인이 이루어지지
않았음을 알려드립니다.

성산포수산업협동조합
조합장 고관범

* 본 자료 중에서 작성기준일자를 명시하지 않은 항목의 작성기준일은 기준년도 12. 31. 현재이며, 작성기준일이
다른 항목은 기준일을 해당 항목에 표시하였음.

차 례

1. 수협운동의 지상목표	25. 대출금 운용 현황
2. 수협운동의 3대과제	26. 비조합원 대출현황
3. 수협운동의 정신	27. 예적금 현황
4. 수협운영원칙	28. 유가증권 투자 현황
5. 조합 연혁	29. 대손상각 및 대손충당금 현황
6. 조합원 및 준조합원의 자격	30. 부실 및 무수익 여신 현황
7. 조직도	31. 비업무용 부동산 보유현황
8. 임직원 현황	32. 경영실태평가등급
9. 사무소 현황	33. 자본적정성 지표
10. 자동화기기 설치 현황	34. 유동성 지표
11. 요약 재무상태표	35. 수익성 지표
12. 자본금 현황	36. 자산건전성 지표
13. 배당 현황	37. 생산성 지표
14. 손익발생 원천별 실적	38. 리스크 관리 개요
15. 신용사업 재무상태표	39. 신용리스크 관리
16. 신용사업 손익계산서	40. 시장리스크 관리
17. 비신용사업 요약 재무상태표	41. 유동성리스크 관리
18. 비신용사업 요약 손익계산서	42. 내부통제
19. 이익잉여금처분(결손금처리) 계산서	43. 기관경고 및 임원문책사항
20. 조합원 지분변동표	44. 임직원 대출 현황
21. 감사보고서	45. 조합이용시 유의사항
22. 취급 상품의 종류	46. 수수료
23. 금리현황 및 금리산정근거	
24. 자금조달 운용 부문별 실적	

[조직 및 인력에 관한 사항]

1. 수협운동의 지상목표

어업인과 수산가공업자의 협동조직을 촉진하여 그 경제적·사회적 지위의 향상과 수산업 생산력의 증강을 도모함으로써 국민경제의 균형있는 발전을 기함.

2. 수협운동의 3대 과제

- 복지어촌 건설
- 국민 식량 산업 유지 및 발전
- 어업인 권익 보호

3. 수협운동의 정신

자조·자립·협동

4. 수협운영원칙

○ 가입자유의 원칙

수산업협동조합은 자발적인 조직으로서 수산업협동조합을 이용할 수 있고 조합원으로서의 책임을 감수할 의사를 가진 자라면 성·사회·인종·정치·종교의 차이에 관계없이 누구에게나 개방됨.

○ 민주적 관리의 원칙

수산업협동조합은 조합원에 의하여 관리되는 민주적인 조직으로 조합원은 출자액의 다소에 관계없이 평등한 의결권 및 선거권을 가지고, 총회를 최고 의사결정기관으로 정하며, 임원은 조합원이 선출되며 임원은 그 직무를 수행함에 있어 각종 의무를 지며, 의무위반시 조합원에 의하여 해임되고, 총회 및 이사회에 다수결의 원리가 적용되며, 조합의 운영상태는 공개되며, 조합원은 서류열람권을 가짐.

○ 조합원의 경제적 참여 원칙

조합원의 출자금이 협동조합의 기본재산을 이룬다. 조합원은 조합의 자본조달에 공평하게 참여하고, 자본은 민주적으로 관리하여야 한다. 조합원은 출자금에 대하여 제한된 율의 배당을 받으며, 조합의 잉여금은 협동조합의 발전을 위한 적립 등에 사용되어야 한다.

○ 자주성과 독립성의 원칙

수산업협동조합은 조합원에 의하여 관리되는 자주적·자조적 조직이다. 수산업협동조합이 정부 등 다른 기관과 계약을 체결하거나 외부자본을 유치코자할 때에는 조합원에 의한 민주적 관리가 보장되고 수산업협동조합의 자주성이 유지되는 범위 내에서 이를 행함.

○ 교육훈련 및 홍보원칙

수산업협동조합은 조합원·임원·직원들이 협동조합 발전에 공헌할 수 있도록 교육과 훈련을 실시하고, 일반대중 특히 젊은 세대와 여론주도층에 대하여 협동조합의 본질과 장점을 홍보하여야 함.

○ 협동조합간 협동의 원칙

수산업협동조합은 지방·국가·인접국가 또는 국제조직에 걸친 협력을 통하여 조합원들에게 효과적으로 봉사하며 협동조합운동을 강화해 나감.

○ 지역사회에 대한 공헌 원칙

수산업협동조합은 지역사회의 지속적인 발전을 위하여 노력함.

5. 조합 연혁

- 1962.04.01 성산포 어업협동조합 설립
- 1967.12.30 성산포 어업전진기지 준공
- 1974.06.11 상호금융 업무 개시(본소)
- 1974.11.05 상호금융 업무 개시(표선지소)
- 1976.11.24 고성출장소 개설
- 1977.04.01 성산포수산업협동조합으로 명칭 변경
- 1978.06.08 여수신 업무 개시
- 1978.07.28 표선지소 상호금융 업무 폐쇄
- 1979.07.29 본소청사 신축
- 1980.05.30 증자우수 대통령 표창 수상
- 1980.12.28 종합가공공장 개보수 공사 준공
- 1983.10.10 신용부 이전
- 1987.04.20 표선 법인어촌계 해산 흡수 및 지소업무 개시
- 1988.01.18 신용부 온라인 업무 개시
- 1988.07.20 제빙공장 확장 신축
- 1989.10.20 일본국 중기어업협동조합과의 자매 결연
- 1990.06.27 신산지소 업무 개시
- 1992.03.13 어업인복지회관 준공
- 1992.05.01 신용사업 일반수신업무 폐쇄 및 고성지소 상호금융 전환
- 1997.04.01 종합가공공장 준공
- 1997.12.31 유통과 신설
- 1999.12.17 성산포항 급유탱크 신축
- 2000.05.25 전문경영인 제도(상임이사제) 채택
- 2001.07.31 염장탱크시설 준공(70기)
- 2001.09.28 활어위판장 및 경제부 사무실 증축
- 2002.07.10 표선 어업인복지회관 준공(표선지점 이전)
- 2008.06.12 수산물직판장 준공
- 2009.10.26 수산물 산지가공공장(HACCP시설) 준공
- 2010.09.28 수산물처리저장시설 준공(냉장냉동시설)
- 2011.09.30 신위판장 시설 준공
- 2012.11.26 고성지점 영업점 확장이전
- 2014.03.10 제빙, 저빙시설 준공
- 2015.01.09 수산물유통지원센터 준공
- 2019.09.10 서울 약수역지점 개점
- 2020.09.23 수산물위판장(활어위판센터) 준공
- 2024.07.10 서울 둔촌동금융센터 개점
- 2024.12.02 성산포항 급유탱크 신축(5,000D/W)

6. 조합원 및 준조합원의 자격

- 우리 조합의 조합원 및 준조합원이 되기 위해서는
 - 출자 200좌(2,000,000원)이상을 납입하여 조합원으로 가입이 승인되어야 함.
 - 가입금(1,000원)이상을 납입하여 준조합원으로 가입해야 함.

7. 조직도

- 우리조합은 4부 2실 1사업소 4계 6지점으로 조직되어 있습니다.
- 조직구조도

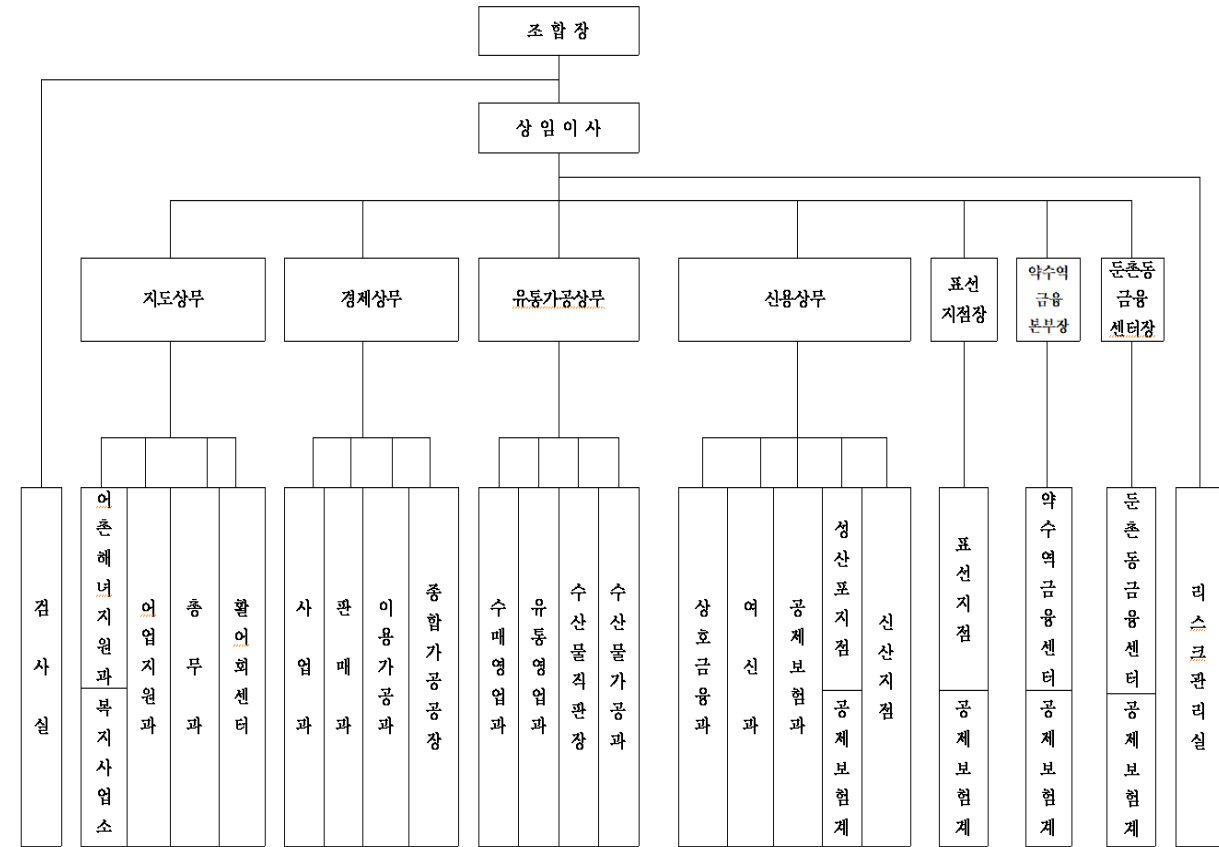

8. 임직원 현황

(단위 : 명)

구분		2024년	2023년	비고
임원	이사	10	10	
	(비상임)	(9)	(9)	
	감사	2	2	
	(비상임)	(2)	(2)	
직원	일반사업직원	70	73	
	(계약직)	(14)	(16)	
	신용사업직원	38	32	
	(계약직)	(5)	(1)	
계		120	117	

주1) 비상임 및 계약직 계수는 임원 및 직원계수에 합산되어 있음.

주2) 일반사업직원은 일반 및 경제부문 근무직원이며, 신용사업직원은 상호금융 근무직원임.

9. 사무소 현황

2024.12.31 기준

사무소명	주 소	전화번호
주사무소	서귀포시 성산읍 성산등용로 91	064-782-3135
상호금융과	서귀포시 성산읍 동류암로36번길 5	064-782-3133
성산포지점	서귀포시 성산읍 성산등용로 4	064-782-3139
신산지점	서귀포시 성산읍 일주동로 5113	064-784-1180
표선지점	서귀포시 표선면 표선관정로 105-2	064-787-0442
약수역지점	서울 중구 다산로 132, 1층	02-2256-7671
둔촌동지점	서울 강동구 양재대로1311, 1층	02-471-6660
경제부	서귀포시 성산읍 성산등용로 107-10	064-782-3136
활어회센터	서귀포시 성산읍 성산등용로 91	064-782-3165
유통가공부	서귀포시 성산읍 성산등용로 107-10	064-782-3137
수산물직판장	서귀포시 성산읍 성산등용로 112-7	064-784-3136
복지사업소	서귀포시 성산읍 동류암로36번길 5	064-782-0511

주) 지사무소의 업무가 제한되어 있는 경우에는 취급가능업무를 주석으로 안내함.□

10. 자동화기기 설치 현황

2024.12.31 기준

설치장소	주 소	취급가능 업무
상호금융과	서귀포시 성산읍 동류암로36번길 5	현금인출 및 타은행 계좌이체
성산포지점	서귀포시 성산읍 성산등용로 4	
활어회센터	서귀포시 성산읍 성산등용로 91	
신산지점	서귀포시 성산읍 일주동로 5113	
표선지점	서귀포시 표선면 표선관정로 105-2	
약수역지점	서울 중구 다산로 132, 1층	
둔촌동지점	서울 강동구 양재대로1311, 1층	

[재무 및 손익에 관한 사항]

11. 요약 재무상태표

(단위 : 원, %)

구 분		2024년		2023년		증감	
		금 액	구성비	금 액	구성비	금 액	구성비
자 산	대 출 채 권	371,869,024,367	69.21	286,808,965,251	68.53	85,060,059,116	0.68
	(대 손 총 당 금)	(20,954,184,440)	(3.90)	(3,959,613,270)	(0.95)	(16,994,571,170)	(2.95)
	(이 연 대 출 부 대 손 익)	388,689,171	0.07	269,478,528	0.06	119,210,643	0.01
	- 상 호 금 용 대 출 금	369,716,433,359	68.81	268,609,751,092	64.19	101,106,682,267	4.62
	- 정 책 자 금 대 출 금	22,614,373,833	4.21	21,858,292,991	5.22	756,080,842	(1.01)
	- 공 제 대 출 금	0	0.00	0	0.00	0	0.00
	- 신 용 카 드 채 권	103,712,444	0.02	31,055,910	0.01	72,656,534	0.01
	- 기 타	0	0.00	0	0.00	0	0.00
	신 제 예 금	100,869,603,453	18.78	88,009,108,660	21.03	12,860,494,793	(2.25)
	- 현 금	1,764,981,799	0.33	1,382,236,977	0.33	382,744,822	0.00
	- 외 국 통 화	0	0.00	0	0.00	0	0.00
	- 대 내 예 치 금	99,104,621,654	18.45	86,626,871,683	20.70	12,477,749,971	(2.25)
	- 대 외 예 치 금	0	0.00	0	0.00	0	0.00
	사 유 가 증 권	0	0.00	0	0.00	0	0.00
	- 단 기 매 매 증 권	0	0.00	0	0.00	0	0.00
	- 매 도 가 능 증 권	0	0.00	0	0.00	0	0.00
	- 만 기 보 유 증 권	0	0.00	0	0.00	0	0.00
	유 형 자 산	3,623,244,965	0.68	905,375,888	0.21	2,717,869,077	0.47
	(감 가 상 각 누 계 액)	(2,189,140,890)	(0.41)	(1,921,506,998)	(0.46)	(267,633,892)	0.05
	- 업 무 용 토 지	2,349,231,300	0.44	207,094,731	0.05	2,142,136,569	0.39
- 업 무 용 건 물	1,177,790,495	0.22	1,177,790,495	0.28	0	(0.06)	
- 업 무 용 동 산	2,285,364,060	0.43	1,441,997,660	0.34	843,366,400	0.09	
- 기 타	0	0.00	0	0.00	0	0.00	
기 타 자 산	29,384,718,595	5.47	8,378,826,602	2.01	21,005,891,993	3.46	
비 신 용 사 업 계 정	31,541,016,447	5.87	34,378,211,661	8.22	(2,837,195,214)	(2.35)	
자 산 총 계	537,287,607,827	100.00	418,480,488,062	100.00	118,807,119,765	0.00	
부 채	예 탁 부 채	467,762,965,809	87.06	347,171,267,831	82.96	120,591,697,978	4.10
	- 요 구 불 예 탁 금	37,970,427,832	7.07	31,968,686,139	7.64	6,001,741,693	(0.57)
	- 기 한 부 예 탁 금	429,792,537,977	79.99	315,202,581,692	75.32	114,589,956,285	4.67
	- 기 타	0	0.00	0	0.00	0	0.00
	차 입 부 채	22,539,865,434	4.20	21,856,282,991	5.22	683,582,443	(1.02)
	퇴 직 급 여 총 당 부 채	0	0.00	0	0.00	0	0.00
	기 타 부 채	15,443,760,137	2.87	15,074,725,579	3.60	369,034,558	(0.73)
비 신 용 사 업 계 정	0	0.00	0	0.00	0	0.00	
부 채 총 계	505,746,591,380	94.13	384,102,276,401	91.78	121,644,314,979	2.35	
자 본 총 계	31,541,016,447	5.87	34,378,211,661	8.22	(2,837,195,214)	(2.35)	
부 채 및 자 본 총 계	537,287,607,827	100.00	418,480,488,062	100.00	118,807,119,765	0.00	

12. 자본금 현황

(단위 : 원)

구 분	출자금	제적립금	미처분 이익잉여금	기타포괄손익	합계
2024년	12,104,499,408	36,334,136,178	(16,897,619,139)	0	31,541,016,447
2023년	12,354,475,497	20,511,789,605	1,511,946,559	0	34,378,211,661
증(△)감	(249,976,089)	15,822,346,573	(18,409,565,698)	0	(2,837,195,214)

13. 배당 현황

(단위 : %, 원)

구 분	2024년	2023년	비 고
배 당 룰	미배당	5.89	
1 좌 당 배 당 액		601	
1 좌 당 당 기 순 이 익		896	
배 당 성 향		67.08	

주) 배당성향 = (당해연도 배당액 / 당해연도 당기순이익) X 100

14. 손익발생 원천별 실적

(단위 : 원)

구 분			2024년	2023년	증감
영 업 수 익	수 입 이 자	대출금수입이자	17,732,231,232	14,962,009,999	2,770,221,233
		유가증권수익	0	0	0
		제예금이자	2,368,583,631	2,318,473,145	50,110,486
		기타수입이자	2,410,607,572	2,307,941,159	102,666,413
		소 계	22,511,422,435	19,588,424,303	2,922,998,132
	기타영업수익	1,158,680,699	1,220,246,676	(2,378,927,375)	
합 계			23,670,103,134	20,808,670,979	2,861,432,155
영 업 비 용	지 급 이 자	예적금이자	15,149,866,163	13,640,403,323	1,509,462,840
		차입금지급이자	484,357,745	525,439,917	(41,082,172)
		소 계	15,634,223,908	14,165,843,240	1,468,380,668
	기타영업비용	18,088,543,843	1,603,117,898	16,485,425,945	
	합 계			33,722,767,751	15,768,961,138
영업총이익(손실)			(10,052,664,617)	5,039,709,841	(15,092,374,458)
판매비및관리비			4,042,664,382	3,364,963,607	677,700,775
영업이익(손실)			(14,095,328,999)	1,674,746,234	(15,770,075,233)

- 주) 1. 영업총이익 = 영업수익 - 영업비용
 2. 영업이익 = 영업총이익 - 판매비와 관리비

15. 신용사업 재무상태표

제 63 기 2024년 12월 31일 현재
제 62 기 2023년 12월 31일 현재

조합명 : 성산포수산업협동조합

(단위 : 원)

과 목	제 63 기		제 62 기	
자				
I. 현금 및 예치금		100,869,603,453		88,009,108,660
1. 현금	1,764,981,799		1,382,236,977	
2. 외국통화	-		-	
3. 대내예치금	99,104,621,654		86,626,871,683	
4. 대외예치금	-		-	
5. 외화예치금	-		-	
II. 유가증권		-		-
1. 단기매매증권	-		-	
가. 국채	-		-	
나. 금융채	-		-	
다. 지방채	-		-	
라. 특수채	-		-	
마. 회사채	-		-	
바. 주식	-		-	
사. 수익증권	-		-	
아. 원화해외수익증권	-		-	
자. 투자상품판매증권	-		-	
차. 주가연계증권	-		-	
카. 파생결합증권	-		-	
타. 기타유가증권	-		-	
2. 매도가능증권	-		-	
가. 국채	-		-	
나. 금융채	-		-	
다. 지방채	-		-	
라. 특수채	-		-	
마. 회사채	-		-	
바. 주식	-		-	
사. 수익증권	-		-	
아. 원화해외수익증권	-		-	
자. 기타유가증권	-		-	
3. 만기보유증권	-		-	
가. 국채	-		-	
나. 금융채	-		-	
다. 지방채	-		-	
라. 특수채	-		-	
마. 회사채	-		-	
바. 기타유가증권	-		-	
III. 대출채권		371,869,024,367		286,808,965,251
(이연대출부대손익)	388,689,171		269,478,528	
1. 상호금융대출금	369,716,433,359		268,609,751,092	
(대손충당금)	△20,464,573,021		△3,718,205,829	
[상호일반대출금]	368,663,633,359		268,105,097,092	
가. 가계일반자금대출	38,025,703,282		40,003,630,763	
나. 주택자금대출	1,283,602,445		1,401,822,385	
다. 가계적금관계대출	-		-	
라. 자립예탁금대출	4,455,066,671		4,517,474,065	
마. 농어가목돈마련저축대출	-		-	
바. 일반운전자금대출	106,631,342,805		85,028,239,117	
사. 적금관계대출	-		-	
아. 종합통장대출	10,417,522,598		8,718,487,186	
자. 상업어음할인	-		-	
차. 시설일반자금대출	152,177,683,952		102,294,432,907	
차. 상호금융장기대출	-		-	

과 목	제 63 기		제 62 기	
차. 공공운전자금대출	2,850,000,000		-	
카. 공공시설자금대출	26,690,000,000		-	
타. 공공기관협약대출	26,132,711,606		26,141,010,669	
파. 상호금융기타대출	-		-	
[상호정책대출금]	1,052,800,000		504,654,000	
가. 사채대체자금대출	-		-	
나. 부채경감대출	-		-	
다. 특별경영자금대출	-		-	
라. 상호금융대체자금대출	-		-	
마. 상호금융대체자금(2)대출	-		-	
바. 상호금융대체자금(3)대출	-		-	
사. 상호금융대체자금(4)대출	-		-	
아. 상호금융대체자금(5)대출	-		-	
자. 2001수산업경영개선자금(2)	-		-	
차. 중장기분할상환자금(2)	-		-	
차. 연대보증피해지원(2)	-		-	
카. 2004중장기분할상환자금대출	2,800,000		37,654,000	
타. 유류오염피해구제자금대출	-		-	
파. 상호영어자금대출	1,050,000,000		467,000,000	
2. 정책자금대출금	22,614,373,833		21,858,292,991	
(대손충당금)	△403,940,104		△223,493,847	
[운전자금대출금]	14,895,127,924		14,459,792,991	
가. 금융어업자금대출	12,308,850,434		12,534,012,991	
나. 상호어업자금대출	-		-	
다. 금융수산운전자금대출	-		-	
라. 사채대체자금대출	-		-	
마. 경영회생운전자금대출	-		-	
바. 2004중장기분할상환자금대출	-		-	
사. 보증서금융어업자금대출	-		-	
아. 보증서상호어업자금대출	-		-	
자. 금융특별어업자금대출	-		-	
차. 상호특별어업자금대출	-		-	
카. 기타금융운전자금대출	-		-	
타. 보증서특별금융어업자금대출	-		-	
파. 보증서특별상호어업자금대출	-		-	
하. 특별사료구매자금대출	-		-	
거. 수산업경영인육성운전자금대출	1,489,665,490		895,000,000	
너. 귀어업인창업지원운전자금대출	1,016,000,000		871,000,000	
더. 재정어업자금대출	-		-	
러. 재정수산운전자금대출	-		-	
머. 농어촌구조개선자금대출	-		-	
버. 대충운전자금대출	-		-	
서. 특별경영자금대출	-		-	
어. 수산발전운전자금대출	68,400,000		68,400,000	
저. 2004중장기분할상환자금대출	12,212,000		91,380,000	
쳐. 기타재정운전자금대출	-		-	
[시설자금대출금]	7,719,245,909		7,398,500,000	
가. 금융어선건조자금대출	-		-	
나. 금융수산시설자금대출	-		-	
다. 계통육성기금대출	-		-	
라. 피해복구어선건조자금대출	18,830,000		24,950,000	
마. 피해복구시설자금대출	-		-	
바. 수산시설자금대체자금대출	-		-	
사. 수산업경영개선자금대출	-		-	
아. 2001수산업경영개선자금(1)	-		-	
자. 중장기분할상환자금(1)	-		-	
차. 연대보증피해지원(1)	-		-	
카. 기타금융시설자금대출	-		-	

과 목	제 63 기		제 62 기	
타. 수산업경영회생시설자금대출	-	-	-	-
파. 수산업경영인육성시설자금대출	4,014,050,909	-	3,635,866,000	-
하. 귀어업인창업지원시설자금대출	1,099,000,000	-	1,049,000,000	-
거. 양식시설현대화자금대출	-	-	-	-
너. 연근해노후어선현대화자금대출	2,090,000,000	-	2,090,000,000	-
더. 재정어선건조자금대출	-	-	-	-
러. 재정수산시설자금대출	-	-	-	-
머. 농어촌구조개선자금대출	-	-	8,500,000	-
버. 대충시설자금대출	-	-	-	-
서. 경영안정특별자금대출	-	-	-	-
어. 귀어가영어창업자금대출	-	-	-	-
저. 어업질서확립자금대출	-	-	-	-
쳐. 수산발전시설자금대출	497,365,000	-	590,184,000	-
커. 기타재정시설자금대출	-	-	-	-
3. 기타대출금	103,712,444	-	31,055,910	-
(대손충당금)	-	-	-	-
가. 기타정책자금대출금	-	-	-	-
나. 원화사모사채	-	-	-	-
다. 매입어음	-	-	-	-
라. 콜론	-	-	-	-
마. 기타대출채권	-	-	-	-
바. 환매조건부채권매수	-	-	-	-
아. 신용카드채권	103,712,444	-	31,055,910	-
(대손충당금)	△85,671,315	-	△17,913,594	-
자. 공제대출금	-	-	-	-
(대손충당금)	-	-	-	-
IV. 유형자산	-	3,623,244,965	-	905,375,888
(감가상각누계액)	△2,189,140,890	-	△1,921,506,998	-
1. 업무용토지	2,349,231,300	-	207,094,731	-
2. 업무용건물	1,177,790,495	-	1,177,790,495	-
3. 임차점포시설물	-	-	-	-
4. 업무용동산	2,285,364,060	-	1,441,997,660	-
5. 건설중인자산	-	-	-	-
V. 기타자산	-	29,384,718,595	-	8,378,826,602
1. 투자자산	-	-	-	-
2. 무형자산	-	-	-	-
3. 비업무용자산	-	-	-	-
(기타충당금)	-	-	-	-
4. 가지급금	276,050,045	-	22,824,236	-
(여신성가지급금대손충당금)	△130,483,033	-	△4,539,758	-
(금융사고가지급금대손충당금)	-	-	-	-
(기타가지급금대손충당금)	△302,600	-	△302,600	-
5. 미수금	2,381,219	-	3,529,974	-
(대손충당금)	△35,300	-	△35,300	-
6. 선급금	-	-	-	-
7. 유가증권미수수익	-	-	-	-
8. 미수수익	1,797,811,265	-	1,816,315,669	-
9. 선급비용	-	-	-	-
10. 대리점	3,261,000	-	2,528,760	-
11. 미결제외환	-	-	-	-
12. 외환매매익대체	-	-	-	-
13. 타행간현송채권	-	-	-	-
14. 미회수내국환채권	3,995,479,602	-	3,638,505,621	-
15. 자금관리서비스	-	-	-	-
16. 당기법인세자산	-	-	-	-
17. 부가가치세선급금	-	-	-	-
18. 보증금	5,380,000,000	-	2,900,000,000	-
19. 이연법인세자산	-	-	-	-

과 목	제 63 기		제 62 기	
20. 자 산 처 분 미 수 금	-		-	
21. 인 수 인 계 미 수 이 자	-		-	
22. 파 생 상 품 자 산	-		-	
23. 정 산 손 익	-		-	
24. 공 탁 금	91,900,000		-	
25. 타 사 업 대 여 금	-		-	
26. 타 사 업 부 문 자 금 수 수	17,968,656,397		-	
VI. 비 신 용 사 업 계 정		31,541,016,447		34,378,211,661
자 산 총 계		537,287,607,827		418,480,488,062
부 채				
I. 예 탁 부 채		467,762,965,809		347,171,267,831
1. 요 구 불 예 탁 금	37,970,427,832		31,968,686,139	
가. 보 통 예 탁 금	10,550,239,777		9,179,896,379	
나. 별 단 예 탁 금	1,332,817,236		883,652,600	
다. 공 금 예 탁 금	3,888,050		7,179,870	
라. 자 립 예 탁 금	19,798,449,048		20,510,731,175	
마. 국 민 주 청 약 예 탁 금	3,659,597		3,596,846	
바. 새 물 결 우 대 예 탁 금	429,903,037		478,584,563	
사. 기 업 자 유 예 탁 금	5,851,471,087		905,044,706	
2. 기 한 부 예 탁 금	429,792,537,977		315,202,581,692	
가. 정 기 예 탁 금	398,142,112,633		298,179,520,633	
나. 정 기 적 금	28,018,558,803		13,768,306,442	
다. 장 학 적 금	15,684,488		32,416,978	
라. 자 유 적 립 적 금	2,735,759,022		2,242,498,370	
마. 어 가 목 돈 마 련 저 축	737,550,000		836,720,000	
사. 가 계 장 기 저 축	-		-	
아. 신 재 형 저 축	-		-	
자. 근 로 자 우 대 저 축	-		-	
차. 장 기 주 택 마 련 저 축	142,873,031		143,119,269	
카. 기 타 예 탁 금	-		-	
II. 차 입 부 채		22,539,865,434		21,856,282,991
1. 상 호 금 용 차 입 부 채	-		-	
가. 상 호 금 용 지 원 차 입 금	-		-	
나. 상 호 금 용 일 시 차 입 금	-		-	
2. 정 책 자 금 차 입 부 채	22,539,865,434		21,856,282,991	
가. 금 용 운 전 자 금 차 입 금	14,802,418,434		14,300,012,991	
나. 재 정 운 전 자 금 차 입 금	72,212,000		157,780,000	
다. 금 용 시 설 자 금 차 입 금	7,171,444,000		6,799,806,000	
라. 재 정 시 설 자 금 차 입 금	493,791,000		598,684,000	
마. 기 타 정 책 자 금 차 입 금	-		-	
3. 외 화 차 입 금	-		-	
4. 공 제 차 입 금	-		-	
5. 기 타 차 입 부 채	-		-	
III. 기 타 부 채		15,443,760,137		15,074,725,579
1. 미 지 급 외 국 환 채 무	-		-	
2. 와 환 매 매 대 체	-		-	
3. 가 수 금	70,730,707		1,336,835	
4. 미 지 급 금	25,546,506		23,111,029	
5. 선 수 이 자	-		-	
6. 선 수 수 익	308,925		75,903	
7. 미 지 급 이 자	9,667,301,426		7,073,399,955	
8. 미 지 급 비 용	51,528,932		157,257,168	
9. 조 합 원 출 자 금 부 채	-		-	
10. 대 리 점	28,691,320		74,675,880	
11. 타 행 간 현 수 채 무	-		-	
12. 미 지 급 내 국 환 채 무	5,136,652,569		3,295,241,890	
13. 자 금 관 리 서 비 스 계 정	14,633,293		1,289,551	
14. 당 기 법 인 세 부 채	-		-	

과 목	제 63 기		제 62 기	
15. 수 입 조 증 금	-		-	
16. 임 대 수 입 보 증 금	-		-	
17. 여 신 관 리 자 금	-		-	
18. 수 입 제 세	138,616,610		124,178,870	
19. 부 가 가 치 세	223,680		141,440	
20. 예 수 법 인 세	-		-	
21. 선 불 카 드 채 무	11,288,708		13,416,638	
22. 체 크 카 드 채 무	64,436,814		118,549,035	
23. 전 자 화 폐 채 무	-		-	
24. 뱅 크 머 니 채 무	-		-	
25. 이 연 법 인 세 채 무	-		-	
26. 퇴 직 급 여 부 채	-		-	
가. 퇴 직 연 금 미 지 급 금	-		-	
나. (국 민 연 금 전 환 금)	-		-	
다. (퇴 직 신 탁 예 치 금)	-		-	
라. (퇴 직 연 금 운 용 자 산)	-		-	
27. 대 행 업 무 수 입 금	202,795,389		155,539,872	
28. 복 구 충 당 부 채	-		-	
29. 파 생 상 품 부 채	-		-	
30. 정 산 손 익	-		-	
31. 유 가 증 권 청 약 증 거 금	-		-	
32. 특 별 유 보 금	-		-	
33. 매 도 유 가 증 권 예 수 금	-		-	
34. 타 사 업 부 문 자 금 수 수	-		4,008,197,139	
35. 미 사 용 약 정 충 당 금	31,005,258		28,314,374	
V. 비 신 용 사 업 계 정		-		-
부 채 총 계		505,746,591,380		384,102,276,401
자 본				
I. 출 자 금		12,104,499,408		12,354,475,497
1. 일 반 출 자 금	11,132,321,413		11,326,720,592	
2. 회 전 출 자 금	959,280,995		1,016,366,905	
3. 가 입 금	12,897,000		11,388,000	
4. 우 선 출 자 금	-		-	
5. 지 도 사 업 출 자 금	-		-	
II. 자 본 잉 여 금		17,367,734,866		1,541,120,000
1. 자 본 적 립 금	17,367,734,866		1,541,120,000	
III. 기 타 포 괄 손 익 누 계 액		-		-
1. 매 도 가 능 증 권 평 가 이 익 (매 도 가 능 증 권 평 가 손 실)	-		-	
2. 유 형 자 산 재 평 가 이 익	-		-	
3. 지 분 법 자 본 변 동	-		-	
IV. 이 익 잉 여 금		2,068,782,173		20,482,616,164
1. 법 정 적 립 금	12,429,767,059		12,277,767,059	
2. 임 의 적 립 금	6,536,634,253		6,692,902,546	
3. 미 처 분 이 익 잉 여 금 (또 는 미 처 리 결 손 금)	△16,897,619,139		1,511,946,559	
자 본 총 계		31,541,016,447		34,378,211,661
부 채 및 자 본 총 계		537,287,607,827		418,480,488,062

※ 타사업부문자금수수 항목 순액 표기

- 상호금융특별회계와 일반사업부문회계간의 자금수수계정 양변(자산·부채) 잔액 상계 후 순액 표기하였음

16. 신용사업 손익계산서

제 63 기 2024년 1월 1일부터 2024년 12월 31일까지
제 62 기 2023년 1월 1일부터 2023년 12월 31일까지

조합명 : 성산포수산업협동조합

(단위 : 원)

구 분	제 63 기		제 62 기	
I. 영 업 수 익		23,670,103,134		20,808,670,979
(1) 이 자 수 익		22,511,422,435		19,588,424,303
1. 예 치 금 이 자	2,368,583,631		2,318,473,145	
2. 유 가 증 권 이 자	-		-	
3. 대 출 채 권 이 자	17,732,231,232		14,962,009,999	
4. 기 타 수 입 이 자	1,172,833,497		1,096,627,455	
5. 신 용 카 드 대 리 취 급 수 입 이 자	-		-	
6. 타 사 업 부 문 자 금 이 자	1,237,774,075		1,211,313,704	
(2) 유 가 증 권 평 가 및 처 분 이 익		-		-
1. 단 기 매 매 증 권 평 가 이 익	-		-	
2. 단 기 매 매 증 권 처 분 이 익	-		-	
3. 매 도 가 능 증 권 처 분 이 익	-		-	
4. 매 도 가 능 증 권 손 상 차 손 환 입	-		-	
5. 만 기 보 유 증 권 자 산 손 상 차 손 환 입	-		-	
6. 매 도 가 능 증 권 평 가 이 익	-		-	
7. 매 도 가 능 증 권 매 매 이 익	-		-	
(3) 대 출 채 권 평 가 및 처 분 이 익		-		161,367,700
1. 대 손 충 당 금 환 입 액	-		161,367,700	
2. 대 출 채 권 처 분 이 익	-		-	
3. 미 사 용 약 정 충 당 금 환 입	-		-	
(4) 배 당 금 수 익		-		-
1. 단 기 매 매 증 권 배 당 금 수 익	-		-	
2. 매 도 가 능 증 권 배 당 금 수 익	-		-	
(5) 수 수 료 수 익		390,701,508		349,135,104
1. 원 화 지 급 보 증 료	-		-	
2. 수 신 관 련 수 입 수 수 료	61,638,126		62,883,522	
3. 여 신 관 련 수 입 수 수 료	227,440,448		202,882,740	
4. 전 자 금 용 수 입 수 수 료	20,076,710		17,978,519	
5. 신 용 카 드 대 리 취 급 수 입 수 수 료	81,546,224		64,271,782	
6. 투 자 상 품 판 매 관 련 수 수 료	-		-	
7. 외 환 수 입 수 수 료	-		1,118,541	
(6) 기 타 영 업 수 익		767,979,191		709,743,872
1. 복 구 충 당 부 채 환 입	-		-	
2. 예 탁 금 전 입 이 자	-		-	
3. 기 타 영 업 잡 수 익	108,565		156	
4. 투 자 상 품 판 매 관 련 수 익	-		-	
5. 외 환 이 익	-		-	
6. 공 제 사 업 수 익	767,870,626		709,743,716	
II. 영 업 비 용		37,765,432,133		19,133,924,745
(1) 이 자 비 용		15,667,734,936		14,196,616,672
1. 예 탁 부 채 이 자	15,149,866,163		13,640,403,323	
2. 차 입 부 채 이 자	484,357,745		525,439,917	
3. 기 타 지 급 이 자	33,511,028		30,773,432	

구 분	제 63 기		제 62 기	
4. 타 사업 부문 자금이자	-		-	
(2) 유가증권평가및처분손실	-		-	
1. 단기매매증권평가손실	-		-	
2. 단기매매증권처분손실	-		-	
3. 매도가능증권처분손실	-		-	
4. 매도가능증권손상차손	-		-	
5. 만기보유증권손상차손	-		-	
6. 매도유가증권평가손실	-		-	
7. 매도유가증권매매손실	-		-	
(3) 대출채권평가및처분손실		17,265,092,020		762,352,475
1. 대손상각비	17,262,401,136		756,671,678	
2. 대출채권처분손실	-		-	
3. 미사용약정충당금전입	2,690,884		5,680,797	
(4) 수수료비용		519,636,207		473,666,094
1. 상호금융지급수수료	513,456,432		465,952,657	
2. 외환지급수수료	-		-	
3. 신용카드대리취급지급수수료	6,179,775		7,713,437	
4. 유가증권취득수수료	-		-	
(5) 기타영업비용		270,304,588		336,325,897
1. 신용카드책임부담금	-		-	
2. 기금출연금	173,226,416		248,759,164	
3. 기타영업잡비용	-		9,349,834	
4. 외환손실	-		-	
5. 공제비용	97,078,172		78,216,899	
(6) 판매비와관리비		4,042,664,382		3,364,963,607
1. 인건비	2,396,366,559		2,094,394,075	
2. 퇴직급여	138,145,793		-	
3. 여비	22,045,360		21,132,440	
4. 소모품비	30,105,500		25,473,650	
5. 도서인쇄비	24,310,730		18,137,990	
6. 통신비	27,929,913		25,342,121	
7. 경조비	-		-	
8. 세금공과	7,103,440		5,797,880	
9. 분담금	12,277,057		11,223,414	
10. 수선유지비	11,819,600		8,567,640	
11. 보험료	-		-	
12. 임차료	309,421,690		202,300,910	
13. 전력수도료	42,104,279		38,453,787	
14. 연료유지비	280,000		651,000	
15. 청사관리비	-		-	
16. 차량량비	16,431,844		10,355,654	
17. 감가상각비	267,633,892		221,256,780	
18. 복리후생비	282,399,110		279,059,530	
19. 피복비	-		17,168,000	
20. 체육예능비	-		-	
21. 광고선전비	49,601,790		44,359,440	
22. 지급수수료	67,172,396		54,472,412	
23. 등기소송비	-		-	

구 분				제 63 기		제 62 기	
24.	행	사	비	11,559,760		11,630,000	
25.	포	상	금	-		-	
26.	교	육	련	1,291,000		992,000	
27.	조	사	구	-		-	
28.	전	산	영	221,371,119		194,205,904	
29.	업	무	진	76,960,820		58,410,020	
30.	운	반	관	-		-	
31.	당	직	비	-		-	
32.	잡		비	26,332,730		21,578,960	
33.	회	의	비	-		-	
34.	복	구	부	-		-	
	총	당	채	-		-	
	입	액		-		-	
III. 영	업	이	익		△14,095,328,999		1,674,746,234
IV. 영	업	외	수		68,594,329		6,630,497
1.	유	형	이	-		-	
2.	유	형	입	-		-	
3.	유	형	입	-		-	
4.	비	업	이	-		-	
5.	유	입	수	-		-	
6.	기	타	액	-		-	
7.	대	출	액	-		-	
8.	기	타	액	-		-	
9.	전	기	이	6,232,605		-	
10.	수	입	금	79,177		-	
11.	수	입	료	-		-	
12.	자	산	이	-		-	
13.	채	무	이	-		-	
14.	보	험	이	-		-	
15.	기	타	수	62,282,547		6,630,497	
V. 영	업	외	용		1,251,809,063		1,165,931,318
1.	유	형	실	-		-	
2.	유	형	손	-		-	
3.	유	형	손	-		-	
4.	비	업	손	-		-	
5.	유	입	비	-		-	
6.	기	타	액	-		-	
7.	전	기	실	6,341,206		7,311,153	
8.	특	수	용	-		-	
9.	재	해	실	-		-	
10.	보	험	손	-		-	
11.	기	타	용	59,967,857		6,620,165	
12.	공	통	금	1,185,500,000		1,152,000,000	
VI. 신	용	사	익		△15,278,543,733		515,445,413
VII. 비	신	용	익		△1,893,976,959		711,485,531
VIII. 법	인	세	용		40,427,289		139,851,955
IX. 당	기	순	익		△17,212,947,981		1,087,078,989
당기 :	신용사업당기순이익 :		△15,278,543,733				
	비신용사업당기순이익 :		△1,934,404,248				
전기 :	신용사업당기순이익 :		515,445,413				
	비신용사업당기순이익 :		571,633,576				

17. 비신용사업 요약 재무상태표

제 63 기 2024년 12월 31일 현재

제 62 기 2023년 12월 31일 현재

(단위 : 원)

과 목	제 63 기	제 62 기
자 산		
I. 유 동 자 산	(1,308,674,953)	13,889,731,387
II. 비 유 동 자 산	68,713,591,347	49,737,069,149
(1) 투 자 자 산	1,753,442,966	1,753,442,966
(2) 유 형 자 산	65,197,125,521	46,070,478,989
(3) 무 형 자 산	1,763,022,860	1,913,147,194
III. 기 타 금 용 업 자 산	0	0
자 산 총 계	67,404,916,394	63,626,800,536
부 채		
I. 유 동 부 채	35,863,899,947	29,248,588,875
II. 고 정 부 채	0	0
III. 기 타 금 용 업 부 채	0	0
부 채 총 계	35,863,899,947	29,248,588,875
자 본		
I. 출 자 금	12,104,499,408	12,354,475,497
II. 자 본 잉 여 금	17,367,734,866	1,541,120,000
III. 자 본 조 정	0	0
IV. 기 타 포 괄 손 익 누 계 액	0	0
V. 이 익 잉 여 금	2,068,782,173	20,482,616,164
자 본 총 계	31,541,016,447	34,378,211,661
부 채 와 자 본 총 계	67,404,916,394	63,626,800,536

18. 비신용사업 요약 손익계산서

제 63 기 2024년 1월 1일부터 2024년 12월 31일까지
 제 62 기 2023년 1월 1일부터 2023년 12월 31일까지

(단위 : 원)

과 목	제 63 기	제 62 기
I. 영업 수익	68,203,172,337	92,329,226,620
II. 영업 비용	65,336,507,522	87,698,711,797
III. 판매비와 관리비	5,752,605,502	5,499,164,638
IV. 영업 이익	(2,885,940,687)	(868,649,815)
V. 영업 외 수익	1,840,384,582	1,853,245,978
VI. 영업 외 비용	238,569,941	355,014,399
VII. 경상 이익	(1,284,126,046)	629,581,764
VIII. 특별 이익	11,900	82,282,454
IX. 특별 손실	609,862,813	378,687
X. 법인세비용차감전순이익	(1,893,976,959)	711,485,531
X I. 법인세비용	40,427,289	139,851,955
X II. 당기순이익	(1,934,404,248)	571,633,576

19. 이익잉여금처분(결손금처리)계산서

결손금처리 계산서

제 63 기 2024년 1월 1일부터 2024년 12월 31일까지 (처분확정일 2025-03-21)

제 62 기 2023년 1월 1일부터 2023년 12월 31일까지 (처분확정일 2024-02-29)

(단위 : 원)

과 목	제 63 기	제 62 기
	금 액	금 액
I. 미 처 분 이 익 잉 여 금		1,511,946,559
1. 전 기 이 월 이 익 잉 여 금		424,867,570
2. 당 기 순 이 익		1,087,078,989
3. 회 계 정 책 변 경 누 적 효 과		0
II. 이 익 잉 여 금 처 분 액		1,196,617,717
1. 법 정 적 립 금		152,000,000
2. 임 의 적 립 금		315,000,000
3. 배 당 금		729,617,717
		486,361,458
		243,256,259
III. 차 기 이 월 미 처 분 이 익 잉 여 금	0	315,328,842
법에 의한 지도사업충당이월금	0	310,000,000
미 처 분 이 익 잉 여 금	0	5,328,842
I. 처 리 전 결 손 금	(16,897,619,139)	
1. 전 기 이 월 미 처 리 결 손 금	315,328,842	
2. 당 기 순 손 익	(17,212,947,981)	
3. 회 계 정 책 변 경 누 적 효 과		
III. 결 손 금 처 리 액	16,897,619,139	
1. 법 정 적 립 금 이 입 액	10,363,238,873	
2. 임 의 적 립 금 이 입 액	6,534,380,266	
3. 자 본 잉 여 금 이 입 액	0	
	0	
V. 차 기 이 월 미 처 분 결 손 금	0	
차 기 이 월 결 손 금	0	
	0	

20. 조합원 지분변동표

조합원 지분변동표

제 63 기 2024년 1월 1일부터 2024년 12월 31일까지

(단위 : 원)

	출 자 금				자본잉여금	이익잉여금	기타포괄 손익누계액	총 계
	일반출자금	회전출자금	가입금	우선출자금				
기 초 잔 액	11,326,720,592	1,016,366,905	11,388,000	-	1,541,120,000	20,482,616,164	-	34,378,211,661
조 합 원 지 분 증 가	552,798,603	-	1,542,000	-	15,826,614,866	777,000,000	-	17,157,955,469
1. 일 반 출 자 금	552,798,603	-	-	-				552,798,603
2. 회 전 출 자 금	-	-	-	-				-
3. 가 입 금	-	-	1,542,000	-				1,542,000
4. 우 선 출 자 금	-	-	-	-				-
5. 자 본 잉 여 금					15,826,614,866			15,826,614,866
6. 이 익 잉 여 금						777,000,000		777,000,000
7. 당 기 순 이 익						-		-
8. 기 타 포 괄 손 익 누 계 액							-	-
조 합 원 지 분 감 소	747,197,782	57,085,910	33,000	-	-	19,190,833,991	-	19,995,150,683
1. 일 반 출 자 금	747,197,782	-	-	-				747,197,782
2. 회 전 출 자 금	-	57,085,910	-	-				57,085,910
3. 가 입 금	-	-	33,000	-				33,000
4. 우 선 출 자 금	-	-	-	-				-
5. 자 본 잉 여 금					-			-
6. 이 익 잉 여 금						19,190,833,991		19,190,833,991
7. 배 당 금 (배 당 률 %)						-		-
8. 당 기 순 손 실						-		-
9. 기 타 포 괄 손 익 누 계 액							-	-
기 말 잔 액	11,132,321,413	959,280,995	12,897,000	-	17,367,734,866	2,068,782,173	-	31,541,016,447

21. 감사보고서(별첨)

해당 보고서는 별도로 첨부하였습니다.

[자금조달 및 운용에 관한 사항]

22. 취급 상품의 종류

구분	상 품 명	비 고																									
출 자 금	출자금																										
요 구 불 예 탁 금	보통예탁금, 자립예탁금, 새물결우대예탁금, 기업자유예탁금, 셀러리맨리치예금, 힘내라!우리사장님우대예금, 행복해우리수산업예금 I, 수협행복지킴이통장, 사랑해주거래통장, 하이앤프리에금, 우리사장님우대통장, 수협어업인희망지킴이통장, sh평생함께해통장, sh외국인주거래통장, sh주거래기관예탁금, 수협국민연금안심통장, 수협희망지킴이통장, 수협군인연금평생안심통장, 수협하도급지킴이통장, 수협양식재해보험안심통장, Sh얼쑤!입출금통장, 돈보따리통장, Sh얼쑤!(All秀!) 파킹통장																										
거 치 식 예 탁 금	정기예탁금, 플러스회전예탁금, 더블만족정기예탁금, Sh얼쑤!정기예금, 바다가꿈정기예금, 바다가꿈법인예금, Sh월복리식 정기예탁금, Sh주거래우대정기예금2																										
적 립 식 예 탁 금	정기적금, 장학적금, 자유적립적금, 평생만족자유저축, 매일적금, 수산물판매자유적립적금, 농어가목돈마련저축, 꿈나무미래적금, 더플러스정기적금, 더드림월복리적금, 우리사장님우대적금, 티끌모아월복리적금, 내맘대로적금, Sh오픈뱅킹우대적금, Sh얼쑤!적금, Sh주거래우대월복리적금																										
대 출 금	일반자금대출, 자립예탁금대출, 종합통장대출, 상업어음할인, 농어가목돈마련저축대출, 임직원대출, 상호금융장기대출, 매일적금대출, 공공기관협약대출, 주택마련도우미대출, 상호금융우대대출, 부동산경력자금대출, 냉동수산물담보대출, 어업경영자금대출, 교회대출, 임차(전세)보증금담보대출, 스마트폰예적금담보대출, 우리사장님우대대출, 공동주택중도금집단대출, 프리미엄도서관련자금대출, S-Class론, 조합원생활안정자금대출, 주유소대출, 햇살론, 카마스터론, 고시원사업자대출, 유치원운영자대출, 주택건설자금대출, 수산물판매업자대출, 수협MYCAR대출, 다되는체크카드론, NPL채권담보대출, 비주거용부동산중도금대출, 매일매일행복대출, 우량직장인퀵론, SH평생함께종합통장대출, 스마트택시론, 임대사업자전용대출, SH프리미엄신용대출, 중금리사잇돌대출, 실버사업자우대대출, 근해어선소유자신용대출, 그린살라론, 실버건강보험급여채권대출, 사회적경제기업지원대출, 브릿지보증대환대출, 사업자후순위담보대출, HUG주택구입자금보증 중도금집단대출, HUG주택임차자금보증 중도금집단대출, 비주거용건물 건축자금대출, 숙박사업자대출	<table border="1"> <thead> <tr> <th>종류</th> <th>세분류</th> <th>부담자</th> </tr> </thead> <tbody> <tr> <td rowspan="5">(근)저당권 설정, 변경, 이전, 말소 등의 등기 비용</td> <td>국민주택채권매입비</td> <td>채무자 또는 설정자</td> </tr> <tr> <td>등록면허세</td> <td rowspan="3">채권자(조합) (단, 말소시 채무자 또는 설정자)</td> </tr> <tr> <td>지방교육세</td> </tr> <tr> <td>등기신청수수료</td> </tr> <tr> <td>법무사수수료</td> </tr> <tr> <td>감정평가수수료</td> <td>설정시 : 채권자(조합) (단, 채무자의 채무불이행으로 인하여 행사시는 채무자 또는 설정자)</td> </tr> <tr> <td rowspan="4">지상권 설정, 변경, 이 전, 말소 등의 등기 비용</td> <td>등록면허세</td> <td rowspan="4">채권자(조합) (단, 말소시 채무자 또는 설정자)</td> </tr> <tr> <td>지방교육세</td> </tr> <tr> <td>등기신청수수료</td> </tr> <tr> <td>법무사수수료</td> </tr> <tr> <td colspan="2">기타비용으로써 부담주체가 분명하지 아니한 금액</td> <td>채무자 또는 설정자 구분하여 부담</td> </tr> <tr> <td colspan="2">인지세</td> <td>조합과 채무자 50%씩 부담</td> </tr> </tbody> </table>	종류	세분류	부담자	(근)저당권 설정, 변경, 이전, 말소 등의 등기 비용	국민주택채권매입비	채무자 또는 설정자	등록면허세	채권자(조합) (단, 말소시 채무자 또는 설정자)	지방교육세	등기신청수수료	법무사수수료	감정평가수수료	설정시 : 채권자(조합) (단, 채무자의 채무불이행으로 인하여 행사시는 채무자 또는 설정자)	지상권 설정, 변경, 이 전, 말소 등의 등기 비용	등록면허세	채권자(조합) (단, 말소시 채무자 또는 설정자)	지방교육세	등기신청수수료	법무사수수료	기타비용으로써 부담주체가 분명하지 아니한 금액		채무자 또는 설정자 구분하여 부담	인지세		조합과 채무자 50%씩 부담
종류	세분류	부담자																									
(근)저당권 설정, 변경, 이전, 말소 등의 등기 비용	국민주택채권매입비	채무자 또는 설정자																									
	등록면허세	채권자(조합) (단, 말소시 채무자 또는 설정자)																									
	지방교육세																										
	등기신청수수료																										
	법무사수수료																										
감정평가수수료	설정시 : 채권자(조합) (단, 채무자의 채무불이행으로 인하여 행사시는 채무자 또는 설정자)																										
지상권 설정, 변경, 이 전, 말소 등의 등기 비용	등록면허세	채권자(조합) (단, 말소시 채무자 또는 설정자)																									
	지방교육세																										
	등기신청수수료																										
	법무사수수료																										
기타비용으로써 부담주체가 분명하지 아니한 금액		채무자 또는 설정자 구분하여 부담																									
인지세		조합과 채무자 50%씩 부담																									
공 제	Sh스마트정기공제2301(갱신형), Sh입원수술100세보장공제2301(갱신형), Sh안심해실버공제2301, Sh「든든한약속」중신공제2405, Sh NEW멀티통합암공제2412(갱신형), Sh돌려주는 건강공제2401, Sh심뇌혈관질환 알찬건강공제2401, Sh이팔청춘추추보장공제2301, Sh The건강한치아공제2301(갱신형), Sh다이렉트치아공제2301(갱신형), Sh도드림상해공제2401, Sh어업인상해공제2301, Sh다이렉트암공제2301(갱신형), Sh다이렉트남성암공제2309, Sh파워플랜중신공제2405, Sh다이렉트저축공제2301, Sh사랑해저축공제II2401, Sh VIP저축공제2401, Sh행복해연금저축공제2401, Sh바로주는연금공제2301, Sh올에이지연금공제2401, Sh행복플러스중신공제2301, Sh운전자공제, Sh호흡기질환보장공제, Sh다이렉트운전자공제, Sh다이렉트여성암공제, Sh한아름종합보장공제, Sh다이렉트골프공제, Sh암레디(I'm ready)암공제, Sh지켜줘흠즈종합공제, Sh지켜줘비즈종합공제, Sh다이렉트간편아파트화재공제, Sh마음편한의료비보장공제, Sh효도하는간병공제, 주택화재공제, 보통화재공제, 신원보증공제, 선주배상책임공제, 선박공제, 임원배상책임공제, 생산물배상책임공제, 영업배상책임공제, 어린이놀이시설배상책임공제, 패키지공제, 가스사고배상책임공제, 전자금융배상책임공제, 건설공사공제, 재난배상책임공제, 태양광종합공제, 승강기사고배상책임공제, 조립공제, 완성도목물공사공제, 금융기관종합공제, Sh다이렉트재난배상책임공제, 선양기공제, Sh다이렉트승강기사고배상책임공제																										

※ 대출부대비용 부담여부

23. 금리현황 및 금리산정근거

(1) 여신금리

가) 신용대출

(단위 : %)

구분	신용등급										
	1~2등급		3~4등급		5~6등급		7~8등급		9~10등급		
가계대출	취급비중	14.50		66.50		6.90		5.10		7.10	
	적용금리	최저	최고	최저	최고	최저	최고	최저	최고	최저	최고
		4.00	11.00	4.00	12.50	4.00	11.80	4.00	12.50	4.00	12.50
가중평균금리	4.64		7.16		7.77		8.82		9.25		
기업대출	취급비중	47.10		39.80						13.10	
	적용금리	최저	최고	최저	최고	최저	최고	최저	최고	최저	최고
		9.30	9.80	8.00	11.80	0.00	0.00	0.00	0.00	9.80	10.00
가중평균금리	9.67		9.77		0.00		0.00		9.89		

※ 2024년말 계수

나) 담보대출

(단위 : %)

상품명	담보종류	적용금리		가중평균금리	대출기간 (개월수)	기준일
		최저	최고			
가계대출	아파트	3.50	7.80	5.52	12~360	2024-12-31
	주택	3.50	8.90	6.12	24~360	2024-12-31
	상가	3.50	8.60	6.14	24~276	2024-12-31
	토지	3.50	10.36	6.62	12~281	2024-12-31
	기타부동산	3.50	8.80	5.72	12~263	2024-12-31
	예적금	3.00	8.88	5.36	0~231	2024-12-31
기업대출	아파트	3.50	8.80	6.10	12~96	2024-12-31
	주택	3.50	11.13	6.59	12~112	2024-12-31
	상가	3.50	9.70	6.04	12~96	2024-12-31
	토지	3.50	8.80	6.39	11~176	2024-12-31
	기타부동산	5.53	8.00	6.23	6~158	2024-12-31
	예적금	5.20	5.50	5.50	15~45	2024-12-31

(2) 수신금리

구분	1개월이상 3개월미만	3개월이상 6개월미만	6개월이상 12개월미만	12개월이상 24개월미만	24개월이상 36개월미만	36개월이상 48개월미만	48개월이상 60개월미만
정기예탁금	0.60	2.42	3.66	3.80	3.43	5.62	6.30

※ 2024년 중 정기예탁금 가중평균금리 기준

(3) 금리 결정체계

○ 여신금리

정기예탁금 금리 등을 기준으로 선정한 「기준금리」에 업무원가, 신용원가, 목표마진, 가산우대금리 등을 감안한 「가산금리」를 더하여 대출금리를 결정

구분	금리종류	내용	비고
기준금리	조달금리	대출금리 산정이 되는 금리로서 시장금리, 정기예탁금 금리 등을 고려하여 자체적으로 선정한 금리	금리시스템에서 결정
가산금리	업무원가	여신업무와 관련되어 발생된 비용을 대상으로 대출금액당 원가율을 산출하여 반영	
	신용원가	고객의 신용등급에 따른 부도율과 채권보전된 담보물의 회수율 차이를 반영	
	목표마진	조합에서 적정이익 확보를 위해 설정하는 수익률로서 대출취급을 통해 추구하는 최소마진	회원조합에서 결정
	가산/우대금리	고객의 거래실적, 수익기여도 등에 근거하여 금리에 대해 할인 또는 가산 적용	

○ 수신금리

수신금리는 아래와 같은 회원수협 내외의 여러 요소를 고려하여 자체 리스크관리위원회 의결을 통해 수시로 결정하여 운영

- 1) 수신금리체계의 구조 : 기준금리 + 영업점적용금리 + 조합(본소)승인금리
- 2) 수신금리 결정시 고려하는 요소
 - ① 최근 시장금리 수준
 - ② 중앙회 예치금리
 - ③ 경쟁기관 금리수준 및 자금사정
 - ④ 예대마진 및 경영전략 등

24. 자금조달 운용 부문별 실적(평잔)

(단위 : 원,%)

구 분		2024년도		2023년도		증감			
		금액	구성비	금액	구성비	금액	구성비		
조달	비용	예탁부채	394,614,607,941	93.75	328,000,725,105	92.28	66,613,882,836	1.47	
		- 정기예탁금	335,855,369,410	79.79	281,574,052	79.22	335,573,795,358	0.57	
		- 정기적금	20,904,195,409	4.97	11,418,111,461	3.21	9,486,083,948	1.76	
		- 기타	37,855,043,122	8.99	35,008,560,835	9.85	2,846,482,287	(0.86)	
		차입금	22,249,418,697	5.29	23,316,954,789	6.56	(1,067,536,092)	(1.27)	
	성	- 중앙회차입금	22,249,418,697	5.29	23,316,954,789	6.56	(1,067,536,092)	(1.27)	
		- 정부차입금	0	0.00	0	0.00	0	0.00	
		- 금융기관차입금	0	0.00	0	0.00	0	0.00	
		기타	3,675,467,380	0.87	3,801,938,202	1.07	(126,470,822)	(0.20)	
		소계	420,539,494,018	99.91	355,119,618,096	99.91	65,419,875,922	0.00	
	무비용성	퇴직급여충당금	0	0.00	0	0.00	0	0.00	
		기타	378,207,107	0.09	314,005,024	0.09	64,202,083	0.00	
		소계	378,207,107	0.09	314,005,024	0.09	64,202,083	0.00	
	조달합계		420,917,701,125	100.00	355,433,623,120	100.00	65,484,078,005	0.00	
운용	수익	대출채권	330,933,416,816	78.63	275,339,047,587	77.47	55,594,369,229	1.16	
		(대손충당금)	(4,001,317,641)	(0.95)	(3,373,874,908)	(0.95)	(627,442,733)	0.00	
		(이연대출부대손익)	1,061,993	0.00	738,297	0.00	323,696	0.00	
		- 상호금융대출금	312,596,646,042	74.27	257,602,489,292	72.48	54,994,156,750	1.79	
		- 정책자금대출금	22,256,716,689	5.29	21,075,352,644	5.93	1,181,364,045	(0.64)	
		- 공제대출	0	0.00	0	0.00	0	0.00	
		- 신용카드채권	80,309,733	0.02	34,342,262	0.01	45,967,471	0.01	
		- 기타	0	0.00	0	0.00	0	0.00	
		유가증권	0	0.00	0	0.00	0	0.00	
		- 단기매매증권	0	0.00	0	0.00	0	0.00	
	- 매도가능증권	0	0.00	0	0.00	0	0.00		
	- 만기보유증권	0	0.00	0	0.00	0	0.00		
	성	제예금	82,815,085,013	19.67	74,353,948,751	20.92	8,461,136,262	(1.25)	
		기타	1,645,094,651	0.39	1,726,755,539	0.49	(81,660,888)	(0.10)	
		소계	415,393,596,480	98.69	351,419,751,877	98.88	63,973,844,603	(0.19)	
		무수익성	유형자산	1,324,624,566	0.31	1,114,012,644	0.31	210,611,922	0.00
			(감가상각누계액)	(1,922,238,237)	(0.46)	(1,700,856,400)	(0.48)	(221,381,837)	0.02
	- 업무용토지		242,211,723	0.06	207,094,731	0.06	35,116,992	0.00	
	- 업무용건물		1,177,790,495	0.28	1,177,790,495	0.33	0	(0.05)	
- 업무용동산	1,826,860,585		0.43	1,429,983,818	0.40	396,876,767	0.03		
- 기타	0		0.00	0	0.00	0	0.00		
기타	4,199,480,079	1.00	2,899,858,599	0.82	1,299,621,480	0.18			
소계	5,524,104,645	1.31	4,013,871,243	1.13	1,510,233,402	0.18			
운용합계		420,917,701,125	100.00	355,433,623,120	100.00	65,484,078,005	0.00		

주) • 수익성(비용성)은 보유하고 있음으로써 수익(비용)이 발생하는 항목임.

• 대손충당금은「상호금융업감독규정」자산건전성 분류기준에 따라 적립됨.

25. 대출금 운용 현황

○ 종류별 현황

(단위 : 원, %)

구 분	2024년도		2023년도		증 감	
	금 액	구성비	금 액	구성비	금 액	구성비
상호금융대출금	369,716,433,359	94.21	268,609,751,092	92.46	101,106,682,267	1.75
정책자금대출금	22,614,373,833	5.76	21,858,292,991	7.52	756,080,842	(1.76)
공 제 대 출 금	0	0.00	0	0.00	0	0.00
신 용 카 드 채 권	103,712,444	0.03	31,055,910	0.01	72,656,534	0.02
기 타 대 출	0	0.00	0	0.00	0	0.00
합 계	392,434,519,636	100.00	290,499,099,993	100.00	101,935,419,643	0.00

○ 용도별 현황

(단위 : 원, %)

용 도 별	2024년도		2023년도		증 감	
	금 액	구성비	금 액	구성비	금 액	구성비
어업경영자금	79,339,885,439	20.22	48,503,957,660	16.70	30,835,927,779	3.52
가 계 자 금	42,480,769,953	10.82	44,521,104,828	15.33	(2,040,334,875)	(4.50)
부 업 자 금	0	0.00	0	0.00	0	0.00
주 택 자 금	1,283,602,445	0.33	1,401,822,385	0.48	(118,219,940)	(0.16)
기 업 자 금	269,226,549,355	68.60	196,041,159,210	67.48	73,185,390,145	1.12
기 타 자 금	103,712,444	0.03	31,055,910	0.01	72,656,534	0.02
합 계	392,434,519,636	100.00	290,499,099,993	100.00	101,935,419,643	0.00

○ 담보별 대출금

(단위 : 원, %)

구 분		2024년도		2023년도		증 감	
		금 액	구성비	금 액	구성비	금 액	구성비
담 보	부 동 산	337,163,716,442	85.92	208,732,691,009	71.85	128,431,025,433	14.06
	동 산	8,625,466,791	2.20	8,741,380,525	3.01	(115,913,734)	(0.81)
	유 가 증 권		0.00		0.00	0	0.00
	예 적 금	2,771,856,177	0.71	2,337,498,944	0.80	434,357,233	(0.10)
	기 타	37,570,322,181	9.57	64,227,681,471	22.11	(26,657,359,290)	(12.54)
	소 계	386,131,361,591	98.39	284,039,251,949	97.78	102,092,109,642	0.62
신 용		6,303,158,045	1.61	6,459,848,044	2.22	(156,689,999)	(0.62)
합 계		392,434,519,636	100.00	290,499,099,993	100.00	101,935,419,643	0.00

26. 비조합원 대출현황

(단위 : 원, %)

구 분	2024년도	2023년도	증 감
신규대출취급액	170,492,730,000	91,186,990,000	79,305,740,000
비조합원대출한도액	56,830,910,000	30,395,663,333	26,435,246,667
비조합원대출 신규취급액	7,079,680,000	14,060,160,000	(6,980,480,000)
비조합원대출 잔액	18,462,721,942	25,901,879,852	(7,439,157,910)

27. 예적금 현황

(단위 : 원, %)

구분	2024년도				2023년도				증감	
	금액	구성비	평잔	구성비	금액	구성비	평잔	구성비	금액	평잔
요구불예금	37,970,427,832	8.12	34,478,333,792	8.74	31,968,686,139	9.21	31,861,309,078	9.71	6,001,741,693	2,617,024,714
적립식예금	31,650,425,344	6.77	24,280,904,739	6.15	17,023,061,059	4.90	14,565,363,218	4.44	14,627,364,285	9,715,541,521
거치식예금	398,142,112,633	85.12	335,855,369,410	85.11	298,179,520,633	85.89	281,574,052,809	85.85	99,962,592,000	54,281,316,601
합계	467,762,965,809	100.00	394,614,607,941	100.00	347,171,267,831	100.00	328,000,725,105	100.00	120,591,697,978	66,613,882,836

주) 적립식 예금은 취급상품 종류에서 적립식으로 분류된 예금과 장학적금을 합산한 금액임

28. 유가증권 투자 현황

○ 보유 유가증권

(단위 : 원, %)

구분	2024년도		2023년도		증감	
	금액	구성비	금액	구성비	금액	구성비
통화안정증권	0	0.00	0	0.00	0	0.00
국공채	0	0.00	0	0.00	0	0.00
사채	0	0.00	0	0.00	0	0.00
수익증권	0	0.00	0	0.00	0	0.00
기타증권	0	0.00	0	0.00	0	0.00
합계	0	0.00	0	0.00	0	0.00

29. 대손상각 및 대손충당금

(단위 : 원)

구 분	2024년도	2023년도	증 감
대 손 충 당 금	21,085,005,373	3,964,490,928	17,120,514,445
기 중 대 손 상 각 액	155,682,441	22,147,451	133,534,990

주) 1. 대손충당금은「상호금융업감독규정」자산건전성 분류기준에 따라 적립됨.

30. 부실 및 무수익여신 현황

(단위 : 원)

구 분	2024년도	2023년도	증 감
총 여 신	392,434,519,636	290,499,099,993	101,935,419,643
부 실 여 신	16,769,188,901	383,496,491	16,385,692,410
무 수 익 여 신	44,830,087,933	1,025,804,020	43,804,283,913

주) 1. 부실여신은 회수의문 및 추정손실의 합계임.

2. 무수익여신은 부실여신과 고정분류 여신의 합계임.

31. 비업무용 부동산 보유현황

(단위 : 원)

구 분	취득후 1년경과	취득후 2년경과	취득후 3년경과	합 계
비업무용토지	0	0	0	0
비업무용건물	0	0	0	0
기타비업무용자산	0	0	0	0
합 계	0	0	0	0

[경영지표에 관한 사항]

(단위 : 원, %)

번호	구 분		2024년도	2023년도	비고	
32	경영실태평가등급		3	1	낮을수록 양호	
33	자본적정성	순자본비율	7.27	8.27	높을수록 양호	
		총자본비율	9.19	13.66	높을수록 양호	
		단순자본비율	5.74	8.05	높을수록 양호	
34	유 동 성	유동성비율	128.04	122.99	높을수록 양호	
		고정자산비율	131.10	59.37	낮을수록 양호	
35	수 익 성	총자산순이익율	(3.63)	0.27	높을수록 양호	
		수지비율	120.26	99.16	낮을수록 양호	
		총자산경비율	2.24	2.35	낮을수록 양호	
36	자산건전성	손실위험가중여신비율	26.30	0.47	낮을수록 양호	
		순고정이하여신비율	7.00	0.18	낮을수록 양호	
		연체대출비율	8.91	0.64	낮을수록 양호	
37	생 산 성	직 원 1인당	영업이익	(361,418,692)	49,257,242	높을수록 양호
			예금	11,993,922,200	10,210,919,642	높을수록 양호
			대출금	8,955,175,906	7,790,927,802	높을수록 양호

- 주) 1. 순자본비율 = (총자산-총부채-출자금+후순위차입금+대손충당금) ÷ (총자산+대손충당금) × 100
 2. 총자본비율 = 총자본 / 위험가중자산 × 100
 3. 단순자본비율 = 자기자본 / 총자산 × 100
 4. 유동성비율 = 잔존만기 3개월이내 유동자산 ÷ 잔존만기 3개월이내 유동부채 × 100
 5. 고정자산비율 = 고정자산 ÷ 자기자본 × 100
 6. 총자산순이익율 = 당기순이익 ÷ 실질총자산(평잔) × 100
 7. 수지비율 = 영업비용 ÷ 영업수익 × 100
 8. 총자산경비율 = 판매비와 관리비 ÷ 실질총자산(평잔) × 100
 9. 손실위험도가중여신비율 = 손실위험도가중여신 ÷ (자기자본 + 대손충당금) 요적립액 × 100
 10. 순고정이하여신비율 = (고정이하분류여신 - 대손충당금) ÷ (총여신 - 대손충당금) × 100
 11. 연체대출비율 = 연체대출금 ÷ 총대출금 × 100
 12. 직원1인당 영업이익 = 영업이익(신용사업손익계산서상 영업이익) ÷ 평균 임직원수
 13. 직원1인당 예금 = 총예금 ÷ 평균 임직원수

[리스크관리 및 내부통제에 관한 사항]

38. 리스크관리 개요

○. 리스크의 개념

리스크란 조합의 운영에 심각한 영향을 줄 수 있는 예측 불가능한 위험을 의미하며, 우리 조합의 경우 구체적으로 신용리스크, 시장리스크, 유동성리스크에 대비하고 있습니다.

○. 관리체계

리스크 관리의 책임자는 실무책임자로 리스크를 총괄하며, 리스크의 유형별 담당자를 지정 (신용리스크 : 여신담당 관리자, 시장리스크 : 수신 및 여유자금 운용담당자, 유동성리스크 : 여유자금 운용담당자)하여 정기 및 수시로 리스크를 관리합니다.

39. 신용리스크관리

○. 개념

신용리스크란 대출 조합원의 재산상태 악화 등으로 대출금 등 채권의 원리금을 회수하지 못하는 위험을 말합니다.

○. 관리방법

신용리스크회피를 위하여 융자신청 접수시 여신의 적법 여부를 판단하기 위하여 지점 전행분에 대하여는 지점내에 설치된 융자상담협의회를 통해 심사 과정을 거치고 지점 전행 초과액에 대해서는 외부 신용조사 기관의 엄격한 신용 조사와 본부 감정 부서 및 리스크관리실의 실사와 대출심사위원회를 통해 리스크를 관리하며 기존 대출분에 대하여는 신용상태 변동 현황을 엄격하게 확인하는 등 리스크 관리에 최선을 다하고 있습니다.

40. 시장리스크 관리

○ 개념

- 금리리스크 : 금리변동에 따라 순이자소득 또는 순자산가치가 변동하는 위험을 말하며 조달금리 변동에 따른 조달위험, 투자금의 금리변동에 따른 보유자산 부채의 시장가치 변동위험으로 구분합니다.
- 가격변동리스크 : 금리, 주가의 변동으로 투자대상 유가증권(채권, 주식)의 시장가치가 변동하는데 따른 위험을 말합니다.

○ 관리방법

금리리스크는 이자수익과 이자비용을 발생시키는 금리부 자산 부채를 대상으로 관리합니다.

○ 관리현황

금융시장 동향 및 경쟁 금융기관에 대한 정보를 수집, 분석하여 모니터링을 실시하고 있으며, 금리변경 등 시장변동성에 대비한 여·수신 금리운용전략 강구와 고위험 유가증권 운용제한으로 시장리스크에 대해 관리하고 있습니다.

41. 유동성리스크 관리

○ 개념

자산과 부채의 만기가 크게 불일치하거나 예상치 못한 고객의 예금인출 요구 또는 대출 약정에 의한 대출실행을 의무적으로 이행할 경우 자금흐름에 대응하는 과정에서 손실이 발생하거나 지불불능에 빠지는 위험을 말합니다.

○ 관리방법

유동성리스크관리를 위해 매월 자금의 조달 및 운용계획을 수립합니다.

유동성리스크관리를 위하여 유동성지표를 수시 및 정기적으로 파악하고 있으며, 유동성 위기상황에 대비한 유동성위기관리대책을 사전에 수립하여 관리합니다.

○ 관리현황

자금조달, 운용 측면에서 예탁금 및 적금의 만기구조를 고려하여 대출금 운용의 장단기 조절, 자산·부채의 만기구조에 따른 기간별도래금액파악, 여유(필요)자금의 중앙회 및 타 조합 예치(차입)등을 통해 유동성리스크에 대해 관리하고 있습니다.

42.내부통제

○ 사고처리 현황

(단위 : 원)

발생일자	사고명	사고내용	사고금액	정리		잔액	문책등 사후처리
				금액	내용		
해당사항없음							

○ 검사수검 현황

검사기관	검사구분	검사기간	검사자	비고
자체감사	정기	2024.01.15.~01.26.	조합 비상임감사	결산감사
금융감독원	수시	2024.07.01.~07.05.	금감원 광주전남지원 검사팀	여신검사
자체감사	수시	2024.07.15.~07.17.	조합 비상임감사	가결산감사
기타감독기관	정기	2024.10.21.~10.31.	해양수산부 및 중앙회	해양수산부 정기종합감사
자체감사	정기	2024.11.26.~12.06.	조합 검사실	자금세탁방지업무 자체감사

○ 내부감사 기능 및 역할

우리조합의 감사는 다음과 같은 기능을 수행함으로써 임직원의 부당행위를 예방하고 조합원의 권익을 보호하고 있습니다.

- 분기마다 1회이상 조합의 업무 재산상태 및 장부, 서류등을 검사하고 있으며, 매년 1회 이상 조합원의 예탁금통장 및 증서와 조합의 장부나 기록을 확인, 대조하고, 감사 결과 부정사실이 발견되거나 조합에 손해를 미칠 염려가 있는 사실이 발견된 때에는 즉시 중앙회장에게 보고함.
- 감사결과에 대하여 분기별 감사보고서는 이사회에 연차보고서는 정기총회에 제출함.
- 이사회가 법령 정관 또는 총회의 결의에 위배하여 업무를 집행한 때에는 이의 시정을 요구함.

43. 기관 경고 및 임원 문책사항

검사기관	검사기간	관련자	징계양정	사유
해당사항없음				

44. 임직원 대출 현황

(단위 : 원)

구분	연초 대출잔액	연중 추가대출	연중 상환	연말 대출잔액
임직원 대출	376,756,169	73,494,792		450,250,961

[기타사항]

45. 조합 이용시 유의사항

- 조합원께서는 다음 사항에 유의하여 조합 이용에 따른 불이익이 없도록 하시기 바랍니다.
 - 우리 조합은 수협중앙회장이 정한 상품만을 취급할 수 있으며, 우리 조합에서 취급하는 여수신 상품 및 금리는 안내문에 게시되어 있습니다.
 - 수협중앙회장이 정한 상품을 적법하게 거래하는 정상적인 예금은 예금자보호제도에 따라 보호되고 있습니다.
- 예금자 보호제도
 - 우리 조합의 예금은 수산업협동조합의 구조개선에 관한 법률에 규정한 예금자보호 제도인 예금자보호기금에 의하여 원리금의 5,000만원까지 보호됩니다.
- 조합 주요행사

- 2024. 1. 16	임시이사회	수산물 판매선급금 지원방침 결정
- 2024. 2. 15	임시이사회	2024년도 무자격 조합원 정비계획 외
- 2024. 2. 29	정기대의원회	2023년도 결산보고서 및 잉여금 처분 승인 외
- 2024. 3. 14	정기이사회	인사 규정 일부 개정 외
- 2024. 4. 15	임시이사회	수산물 판매선급금 추가 지원방침 결정 외
- 2024. 5. 22	임시이사회	조합원의 자격 및 가입에 관한 심사 외
- 2024. 6. 17	정기이사회	조합원의 자격 및 가입에 관한 심사 외
- 2024. 6. 27	임시대의원회	2024년도 제2차 추가경정 예산 책정
- 2024. 7. 30	임시이사회	자금세탁방지업무 취급규정 일부 개정 외
- 2024. 8. 27	임시이사회	2024년도 상반기 무자격 조합원 자격심사 외
- 2024. 9. 24	정기이사회	2024년 수산물처리저장시설 지원사업 추진 외
- 2024. 10. 28	임시이사회	2024년 하반기 농어촌진흥기금 융자신청 결정 외
- 2024. 11. 15	임시이사회	중도매인 외상거래한도 기준 결정 외
- 2024. 12. 4	임시대의원회	2025년도 사업계획 및 수지예산 책정
- 2024. 12. 11	정기이사회	이용가공사업 외상거래한도 기준 결정 외
- 조합 주요계획
 - 정기 및 임시 대의원회 개최
 - 정기 및 임시 이사회 개최
 - 매월 가결산 실시
 - 분기별 심사분석 실시
 - 상·하반기 가결산 대책회의 실시
 - 다음연도 사업계획 및 수지예산 책정
 - 결산실시

46.수수료

(단위 : 원)

구분	수수료명칭	내용	금액
수신	자기앞수표발행수수료	10만원권	100
	자기앞수표발행수수료	30만원권	100
	자기앞수표발행수수료	50만원권	100
	자기앞수표발행수수료	100만원권	100
	자기앞수표발행수수료	일반권	400
	잔액증명서수수료	전산발급	2,000
	잔액증명서수수료	수기발급	3,000
	잔액증명서수수료	10매초과발행	5,000
	거래실적증명서(예금거래내역)수수료	전산발급	2,000
	거래실적증명서(예금거래내역)수수료	수기발급	3,000
	거래실적증명서(예금거래내역)수수료	10매초과발행	5,000
	통장증서재발급수수료		2,000
	제사고신고수수료		2,000
	부도처리수수료	자기앞수표	5,000
	부도처리수수료	기타	10,000
	E-FREE예금 창구이용수수료		1,000
	IC카드발급수수료		2,000
	제증명발급수수료	전산발급	2,000
	제증명발급수수료	수기발급	3,000
	제증명발급수수료	10매초과발행	5,000
	질권설정수수료		5,000
	교환결제전자금화수수료		1,000
	잔액증명서수수료(정기발급)		2,000
	기타수신관련수입수수료_잔고이전수수료		500
	전자금융공동망수수료_잔고이전수수료		500
	당행대량이체수수료		100
	타행대량이체수수료		500
	수신교차거래수입수수료		1,235
	전자금융공동망수수료_타행자동이체수수료		300
	여신	금융거래확인서발급수수료	부수당
기타	카드재발급수수료		2,000
	카드SMS수수료		300