

2020년도
성 산 포 수 협 현 황

2020.12.31

구 분	직위	성명	연락처
책임자	신용상무	강인철	064)782-3133
작성자	과장	강보성	064)782-3133



성산포수산업협동조합

선 언 문

이 자료는 『상호금융업감독규정』 제9조의 규정에 의하여 작성되었으며,
금융감독원 및 수협중앙회에 의하여 그 정확성 및 적정성 여부에 대한 검토 및 확인이
이루어지지 않았음을 알려드립니다.

성산포수산업협동조합
조합장 김계호

* 본 자료 중에서 작성기준일자를 명시하지 않은 항목의 작성기준일은 기준년도 12. 31. 현재이며,
작성기준일이 다른 항목은 기준일을 해당 항목에 표시하였음.

차 례

1. 수협운동의 지상목표	25. 대출금 운용 현황
2. 수협운동의 3대과제	26. 비조합원 대출현황
3. 수협운동의 정신	27. 예적금 현황
4. 수협운영원칙	28. 유가증권 투자 현황
5. 조합 연혁	29. 대손상각 및 대손충당금 현황
6. 조합원 및 준조합원의 자격	30. 부실 및 무수익 여신 현황
7. 조직도	31. 비업무용 부동산 보유현황
8. 임직원 현황	32. 경영실태평가등급
9. 사무소 현황	33. 자본적정성 지표
10. 자동화기기 설치 현황	34. 유동성 지표
11. 요약 대차대조표	35. 수익성 지표
12. 자본금 현황	36. 자산건전성 지표
13. 배당 현황	37. 생산성 지표
14. 손익발생 원천별 실적	38. 리스크 관리 개요
15. 신용사업 대차대조표	39. 신용리스크 관리
16. 신용사업 손익계산서	40. 시장리스크 관리
17. 비신용사업 요약 대차대조표	41. 유동성리스크 관리
18. 비신용사업 요약 손익계산서	42. 내부통제
19. 이익잉여금처분(결손금처리) 계산서	43. 기관경고 및 임원문책사항
20. 조합원 지분변동표	44. 임직원 대출 현황
21. 감사보고서	45. 조합이용시 유의사항
22. 취급 상품의 종류	46. 수수료
23. 금리현황 및 금리산정근거	
24. 자금조달 운용 부문별 실적	

[조직 및 인력에 관한 사항]

1. 수협운동의 지상목표

어업인과 수산가공업자의 협동조직을 촉진하여 그 경제적·사회적 지위의 향상과 수산업 생산력의 증강을 도모함으로써 국민경제의 균형있는 발전을 기함.

2. 수협운동의 3대 과제

복지어촌 건설
국민 식량 산업 유지 및 발전
어업인 권익 보호

3. 수협운동의 정신

자조·자립·협동

4. 수협운영원칙

○ 가입자유의 원칙

수산업협동조합은 자발적인 조직으로서 수산업협동조합을 이용할 수 있고 조합원으로서의 책임을 감수할 의사를 가진 자라면 성·사회·인종·정치·종교의 차이에 관계없이 누구에게나 개방됨.

○ 민주적 관리의 원칙

수산업협동조합은 조합원에 의하여 관리되는 민주적인 조직으로 조합원은 출자액의 다소에 관계없이 평등한 의결권 및 선거권을 가지고, 총회를 최고의사결정기관으로 정하며, 임원은 조합원이 선출되며 임원은 그 직무를 수행함에 있어 각종 의무를 지며, 의무위반시 조합원에 의하여 해임되고, 총회 및 이사회에 다수결의 원리가 적용되며, 조합의 운영상태는 공개되며, 조합원은 서류열람권을 가짐.

○ 조합원의 경제적 참여 원칙

조합원의 출자금이 협동조합의 기본재산을 이룬다. 조합원은 조합의 자본조달에 공평하게 참여하고, 자본은 민주적으로 관리하여야 한다. 조합원은 출자금에 대하여 제한된 율의 배당을 받으며, 조합의 잉여금은 협동조합의 발전을 위한 적립 등에 사용되어야 한다.

○ 자주성과 독립성의 원칙

수산업협동조합은 조합원에 의하여 관리되는 자주적·자조적 조직이다. 수산업협동조합이 정부 등 다른 기관과 계약을 체결하거나 외부자본을 유치코자할 때에는 조합원에 의한 민주적 관리가 보장되고 수산업협동조합의 자주성이 유지되는 범위 내에서 이를 행함.

○ 교육훈련 및 홍보원칙

수산업협동조합은 조합원·임원·직원들이 협동조합 발전에 공헌할 수 있도록 교육과 훈련을 실시하고, 일반대중 특히 젊은 세대와 여론주도층에 대하여 협동조합의 본질과 장점을 홍보하여야 함.

○ 협동조합간 협동의 원칙

수산업협동조합은 지방·국가·인접국가 또는 국제조직에 걸친 협력을 통하여 조합원들에게 효과적으로 봉사하며 협동조합운동을 강화해 나감.

○ 지역사회에 대한 공헌 원칙

수산업협동조합은 지역사회의 지속적인 발전을 위하여 노력함.

5. 조합 연혁

- 1962.04.01 성산포 어업협동조합 설립
- 1967.12.30 성산포 어업전진기지 준공
- 1974.06.11 상호금융 업무 개시(본소)
- 1974.11.05 상호금융 업무 개시(표선지소)
- 1976.11.24 고성출장소 개설
- 1977.04.01 성산포수산업협동조합으로 명칭 변경
- 1978.06.08 여수신 업무 개시
- 1978.07.28 표선지소 상호금융 업무 폐쇄
- 1979.07.29 본소청사 신축
- 1980.05.30 증자우수 대통령 표창 수상
- 1980.12.28 종합가공공장 개보수 공사 준공
- 1983.10.10 신용부 이전
- 1987.04.20 표선 법인어촌계 해산 흡수 및 지소업무 개시
- 1988.01.18 신용부 온라인 업무 개시
- 1988.07.20 제빙공장 확장 신축
- 1989.10.20 일본국 중기어업협동조합과의 자매 결연
- 1990.06.27 신산지소 업무 개시
- 1992.03.13 어업인복지회관 준공
- 1992.05.01 신용사업 일반수신업무 폐쇄 및 고성지소 상호금융 전환
- 1997.04.01 종합가공공장 준공
- 1997.12.31 유통과 신설
- 1999.12.17 성산포항 급유탱크 신축
- 2000.05.25 전문경영인 제도(상임이사제) 채택
- 2001.07.31 염장탱크시설 준공(70기)
- 2001.09.28 활어위판장 및 경제부 사무실 증축
- 2002.07.10 표선 어업인복지회관 준공(표선지점 이전)
- 2008.06.12 수산물직판장 준공
- 2009.10.26 수산물 산지가공공장(HACCP시설) 준공
- 2010.09.28 수산물처리저장시설 준공(냉장냉동시설)
- 2011.09.30 신위판장 시설 준공
- 2012.11.26 고성지점 영업점 확장이전
- 2014.03.10 제빙, 저빙시설 준공
- 2015.01.09 수산물유통지원센터 준공
- 2019.09.10 서울 약수역지점 개점
- 2020.09.23 수산물위판장(활어위판센터) 준공

6. 조합원 및 준조합원의 자격

- 우리 조합의 조합원 및 준조합원이 되기 위해서는
 - 출자 200좌(2,000,000원)이상을 납입하여 조합원으로 가입이 승인되어야 함.
 - 가입금(1,000원)이상을 납입하여 준조합원으로 가입해야 함.

7. 조직도

- 우리조합은 5부1실 1사업소 3계 5지점으로 조직되어 있습니다.
- 조직구조도

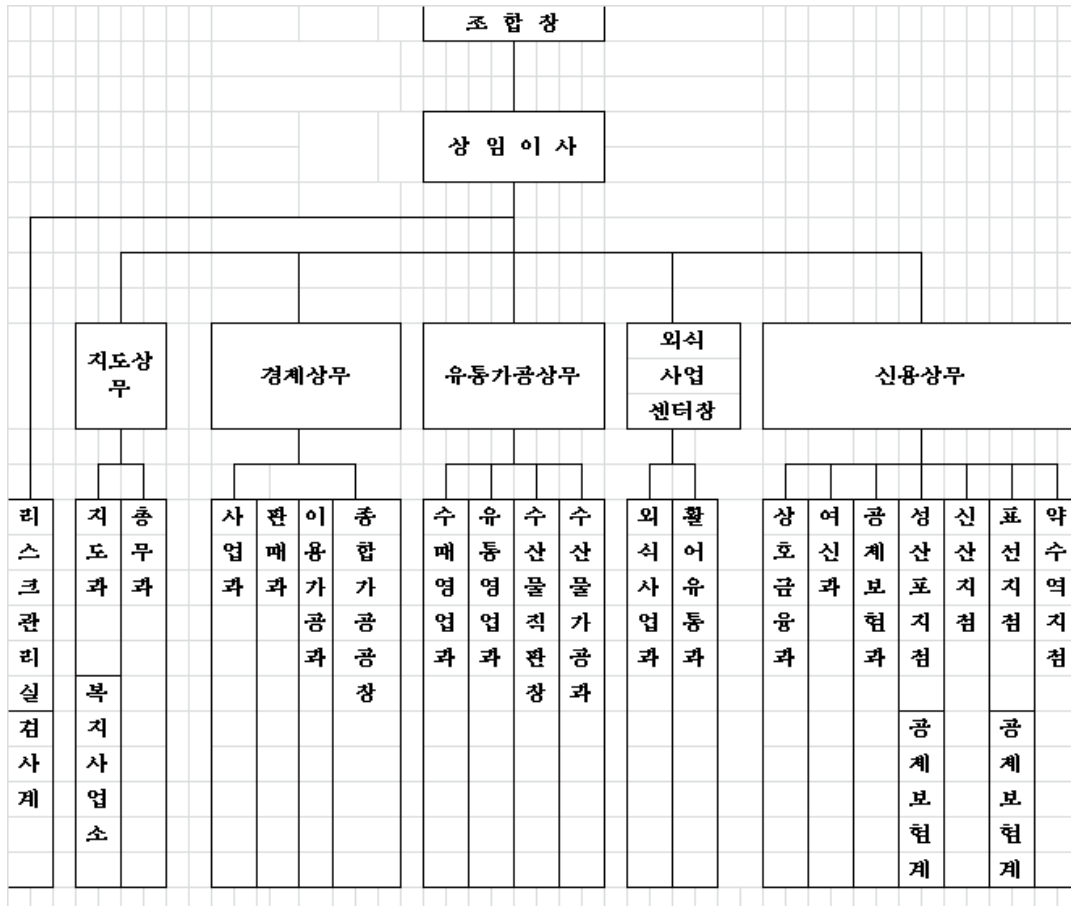

8. 임직원 현황

(단위 : 명)

구분		2020년	2019년	비고
임원	이사	9	8	
	(비상임)	8	8	
	감사	2	2	
	(비상임)	2	2	
직원	일반사업직원	72	62	
	(계약직)	26	17	
	신용사업직원	33	33	
	(계약직)	4	5	
계		116	105	

주1) 비상임 및 계약직 계수는 임원 및 직원계수에 합산되어 있음.

주2) 일반사업직원은 일반 및 경제부문 근무직원이며, 신용사업직원은 상호금융 근무직원임.

[재무 및 손익에 관한 사항]

11. 요약 재무상태표

(단위 : 원, %)

구 분		2020년		2019년		증감	
		금 액	구성비	금 액	구성비	금 액	구성비
자 신 용 사 업 산	대 출 채 권	214,813,965,152	66.75	170,737,783,583	64.60	44,076,181,569	2.15
	(대 손 총 당 금)	(3,340,883,270)	(1.04)	(2,371,492,734)	(0.90)	(969,390,536)	(0.14)
	(이 연 대 출 부 대 손 익)	472,196,772	0.15	201,854,275	0.08	270,342,497	0.07
	- 상 호 금 용 대 출 금	203,240,617,549	63.15	158,460,535,017	59.95	44,780,082,532	3.20
	- 정 책 자 금 대 출 금	14,421,578,764	4.48	14,409,978,757	5.45	11,600,007	(0.97)
	- 공 제 대 출 금	0	0.00	0	0.00	0	0.00
	- 신 용 카 드 채 권	20,455,337	0.01	36,908,268	0.01	(16,452,931)	(0.00)
	- 기 타	0	0.00	0	0.00	0	0.00
	제 예 금	60,299,849,007	18.74	54,522,269,387	20.63	5,777,579,620	(1.89)
	- 현 금	1,537,049,595	0.48	1,191,183,075	0.45	345,866,520	0.03
	- 외 국 통 화	0	0.00	0	0.00	0	0.00
	- 대 내 예 치 금	58,762,799,412	18.26	53,330,120,892	20.18	5,432,678,520	(1.92)
	- 대 외 예 치 금	0	0.00	965,420	0.00	(965,420)	(0.00)
	유 가 증 권	0	0.00	0	0.00	0	0.00
	- 단 기 매 매 증 권	0	0.00	0	0.00	0	0.00
	- 매 도 가 능 증 권	0	0.00	0	0.00	0	0.00
	- 만 기 보 유 증 권	0	0.00	0	0.00	0	0.00
	유 형 자 산	1,468,098,085	0.44	1,562,482,257	0.59	(94,384,172)	(0.15)
	(감 가 상 각 누 계 액)	(1,243,173,801)	(0.39)	(1,006,342,529)	(0.38)	(236,831,272)	(0.01)
	- 업 무 용 토 지	207,094,731	0.06	207,094,731	0.08	0	(0.02)
- 업 무 용 건 물	1,168,924,495	0.36	1,125,124,495	0.43	43,800,000	(0.07)	
- 업 무 용 동 산	1,335,252,660	0.41	1,236,605,560	0.47	98,647,100	(0.06)	
- 기 타	0	0.00	0	0.00	0	0.00	
기 타 자 산	12,225,000,686	3.80	5,881,407,554	2.23	6,343,593,132	1.57	
비 신 용 사 업 계 정	33,039,040,967	10.27	31,603,129,005	11.96	1,435,911,962	(1.69)	
자 산 총 계	321,845,953,897	100.00	264,307,071,786	100.00	57,538,882,111	0.00	
부 채	예 탁 부 채	268,512,879,453	83.43	212,530,661,988	80.41	55,982,217,465	3.02
	- 요 구 불 예 탁 금	36,473,414,921	11.33	31,078,104,382	11.76	5,395,310,539	(0.43)
	- 기 한 부 예 탁 금	232,039,464,532	72.10	181,452,557,606	68.65	50,586,906,926	3.45
	- 기 타	0	0.00	0	0.00	0	0.00
	사 차 입 부 채	14,421,553,764	4.48	14,409,918,757	5.45	11,635,007	(0.97)
	퇴 직 급 여 총 당 부 채	0	0.00	0	0.00	0	0.00
	기 타 부 채	5,872,479,713	1.82	5,763,362,036	2.18	109,117,677	(0.36)
비 신 용 사 업 계 정	0	0.00	0	0.00	0	0.00	
부 채 총 계	288,806,912,930	89.73	232,703,942,781	88.04	56,102,970,149	1.69	
자 본 총 계	33,039,040,967	10.27	31,603,129,005	11.96	1,435,911,962	(1.69)	
부 채 및 자 본 총 계	321,845,953,897	100.00	264,307,071,786	100.00	57,538,882,111	0.00	

12. 자본금 현황

(단위 : 원)

구 분	출자금	제적립금	미처분 이익잉여금	기타포괄손익	합계
2020년	11,488,351,128	19,400,125,832	2,150,564,007	0	33,039,040,967
2019년	10,767,854,679	19,021,523,435	3,106,523,964	0	32,895,902,078
증(△)감	720,496,449	378,602,397	(955,959,957)	0	143,138,889

13. 배당 현황

(단위 : %, 원)

구 분	2020년	2019년	비 고
배 당 륜	9.15	4.24	
1 좌 당 배 당 액	929	417	
1 좌 당 당 기 순 이 익	1,645	958	
배 당 성 향	56.47	44.00	

주) 배당성향 = (당해연도 배당액 / 당해연도 당기순이익) X 100

14. 손익발생 원천별 실적

(단위 : 원)

구 분			2020년	2019년	증감
수 입 의	수 입 이 자	대출금수입이자	7,505,466,475	6,005,583,954	1,499,882,521
		유가증권수익	0	0	0
		제예금이자	801,024,206	978,251,649	(177,227,443)
		기타수입이자	1,383,651,972	1,215,929,371	167,722,601
		소 계	9,690,142,653	8,199,764,974	1,490,377,679
	기타영업수익	1,413,039,032	1,727,488,494	(314,449,462)	
	합 계	11,103,181,685	9,927,253,468	1,175,928,217	
영 업 비 용	지 급 이 자	예적금이자	4,351,565,471	3,851,329,423	500,236,048
		차입금지급이자	158,378,205	181,367,988	(22,989,783)
		소 계	4,509,943,676	4,032,697,411	477,246,265
	기타영업비용	2,060,317,406	1,271,523,999	788,793,407	
	합 계	6,570,261,082	5,304,221,410	1,266,039,672	
영업총이익(손실)			4,532,920,603	4,623,032,058	(90,111,455)
판매비및관리비			3,465,697,123	2,870,892,935	594,804,188
영업이익(손실)			1,067,223,480	1,752,139,123	(684,915,643)

주) 1. 영업총이익 = 영업수익 - 영업비용
 2. 영업이익 = 영업총이익 - 판매비와 관리비

15. 신용사업 재무상태표

제 59 기 2020년 12월 31일 현재
제 58 기 2019년 12월 31일 현재

조합명 : 성산포수산업협동조합

(단위:원)

과 목	제 59 기		제 58 기	
자				
I. 현 금 및 예 치		60,299,849,007		54,522,269,387
1. 현 금	1,537,049,595		1,191,183,075	
2. 외 국 통 화	-		-	
3. 대 내 예 치 금	58,762,799,412		53,330,120,892	
4. 대 외 예 치 금	-		965,420	
5. 외 화 예 치 금	-		-	
II. 유 가 증 권				
1. 단 기 매 매 증 권				
가. 국 채	-		-	
나. 금 융 채	-		-	
다. 지 방 채	-		-	
라. 특 수 채	-		-	
마. 회 사 채	-		-	
바. 주 식	-		-	
사. 수 익 증 권	-		-	
아. 원 화 해 외 수 익 증 권	-		-	
자. 투 자 상 품 판 매 증 권	-		-	
차. 주 가 연 계 증 권	-		-	
카. 파 생 결 합 증 권	-		-	
타. 기 타 유 가 증 권	-		-	
2. 매 도 가 능 증 권				
가. 국 채	-		-	
나. 금 융 채	-		-	
다. 지 방 채	-		-	
라. 특 수 채	-		-	
마. 회 사 채	-		-	
바. 주 식	-		-	
사. 수 익 증 권	-		-	
아. 원 화 해 외 수 익 증 권	-		-	
자. 기 타 유 가 증 권	-		-	
3. 만 기 보 유 증 권				
가. 국 채	-		-	
나. 금 융 채	-		-	
다. 지 방 채	-		-	
라. 특 수 채	-		-	
마. 회 사 채	-		-	
바. 기 타 유 가 증 권	-		-	
III. 대 출 채		214,813,965,152		170,737,783,583
(이 연 대 출 부 대 손 익)	472,196,772		201,854,275	
1. 상 호 금 융 대 출 금	203,240,617,549		158,460,535,017	
(대 손 충 당 금)	△3,156,793,115		△2,178,985,149	
[상 호 일 반 대 출 금]	201,328,481,549		156,123,145,017	
가. 가 계 일 반 자 금 대 출	45,880,698,991		43,162,093,708	
나. 주 택 자 금 대 출	1,180,198,683		797,514,263	
다. 가 계 적 금 관 계 대 출	-		-	
라. 자 립 예 탁 금 대 출	4,741,339,060		5,011,758,866	
마. 농 어 가 목 드 마 련 저 축 대 출	-		-	
바. 일 반 운 전 자 금 대 출	69,950,301,352		71,692,779,792	
사. 적 금 관 계 대 출	-		-	
아. 종 합 통 장 대 출	1,612,609,496		680,903,719	
자. 상 업 어 음 할 인	-		-	
차. 시 설 일 반 자 금 대 출	50,273,655,298		16,326,750,000	
차. 상 호 금 융 장 기 대 출	-		-	
차. 공 공 운 전 자 금 대 출	2,000,000,000		-	
카. 공 공 시 설 자 금 대 출	-		-	
타. 공 공 기 관 협 약 대 출	25,689,678,669		18,451,344,669	
파. 상 호 금 융 기 타 대 출	-		-	
[상 호 정 책 대 출 금]	1,912,136,000		2,337,390,000	
가. 사 채 대 체 자 금 대 출	-		-	
나. 부 채 경 감 대 출	-		-	
다. 특 별 경 영 자 금 대 출	-		-	
라. 상 호 금 융 대 체 자 금 대 출	-		-	
마. 상 호 금 융 대 체 자 금 (2) 대 출	-		-	
바. 상 호 금 융 대 체 자 금 (3) 대 출	-		-	
사. 상 호 금 융 대 체 자 금 (4) 대 출	-		-	
아. 상 호 금 융 대 체 자 금 (5) 대 출	-		-	
자. 2001 수 산 업 경 영 개 선 자 금 (2)	-		-	
차. 중 장 기 분 할 상 환 자 금 (2)	-		-	
차. 연 대 보 중 피 해 지 원 (2)	-		-	
카. 2004 중 장 기 분 할 상 환 자 금 대 출	141,436,000		168,890,000	
타. 유 류 오 염 피 해 구 제 자 금 대 출	-		-	
파. 상 호 영 어 자 금 대 출	1,770,700,000		2,168,500,000	
2. 정 책 자 금 대 출 금	14,421,578,764		14,409,978,757	
(대 손 충 당 금)	△165,240,473		△177,397,155	
[운 전 자 금 대 출 금]	10,620,527,192		10,508,243,757	
가. 금 융 어 업 자 금 대 출	9,970,575,192		9,877,493,757	
나. 상 호 어 업 자 금 대 출	-		-	
다. 금 융 수 산 운 전 자 금 대 출	-		-	
라. 사 채 대 체 자 금 대 출	-		-	
마. 경 영 회 생 운 전 자 금 대 출	-		-	

과 목	제 59 기		제 58 기	
박. 2004 중장기분할상환자금대출	-	-	-	-
사. 보증서금융어업자금대출	-	-	-	-
아. 보증서상호어업자금대출	-	-	-	-
자. 금융특별어업자금대출	-	-	-	-
차. 상호특별어업자금대출	-	-	-	-
카. 기타금융운전자금대출	-	-	-	-
타. 보증서특별금융어업자금대출	-	-	-	-
파. 보증서특별상호어업자금대출	-	-	-	-
하. 특별사료구매자금대출	-	-	-	-
거. 수산업경영인육성운전자금대출	115,000,000	-	-	-
너. 귀어업인창업지원운전자금대출	77,000,000	-	-	-
더. 재정어업자금대출	-	-	-	-
리. 재정수산운전자금대출	-	-	-	-
며. 농어촌구조개선자금대출	-	-	-	-
버. 대출운전자금대출	-	-	-	-
서. 특별경영자금대출	-	-	-	-
여. 수산발전운전자금대출	90,000,000	-	150,000,000	-
저. 2004 중장기분할상환자금대출	367,952,000	-	480,750,000	-
차. 기타재정운전자금대출	-	-	-	-
[시설자금대출금]	3,801,051,572	-	3,901,735,000	-
가. 금융어선건조자금대출	-	-	-	-
나. 금융수산시설자금대출	-	-	-	-
다. 계통육성기금대출	-	-	-	-
라. 피해복구어선건조자금대출	62,310,000	-	49,430,000	-
마. 피해복구시설자금대출	4,050,000	-	5,850,000	-
바. 수산시설자금채자금대출	-	-	-	-
사. 수산업경영개선자금대출	-	-	-	-
아. 2001 수산업경영개선자금(1)	-	-	-	-
자. 중장기분할상환자금(1)	-	-	-	-
차. 연대보증피해지원(1)	-	-	-	-
카. 기타금융시설자금대출	-	-	-	-
타. 수산업경영회생시설자금대출	-	-	-	-
파. 수산업경영인육성시설자금대출	3,399,841,572	-	3,561,255,000	-
하. 귀어업인창업지원시설자금대출	239,000,000	-	186,000,000	-
거. 양식시설현대화자금대출	-	-	-	-
너. 연근해노후어선현대화자금대출	-	-	-	-
더. 재정어선건조자금대출	-	-	-	-
리. 재정수산시설자금대출	-	-	-	-
며. 농어촌구조개선자금대출	40,850,000	-	56,200,000	-
버. 대출시설자금대출	-	-	-	-
서. 경영안정특별자금대출	-	-	-	-
여. 귀어가영어장업자금대출	-	-	-	-
저. 어업질서확립자금대출	-	-	-	-
차. 수산발전시설자금대출	55,000,000	-	43,000,000	-
커. 기타재정시설자금대출	-	-	-	-
3. 기타대출금	20,455,337	-	36,908,268	-
(대손충당금)	-	-	-	-
가. 기타정책자금대출금	-	-	-	-
나. 원화사모사채	-	-	-	-
다. 매입어	-	-	-	-
라. 클론	-	-	-	-
마. 기타대출채권	-	-	-	-
바. 환매조건부채권매수	-	-	-	-
아. 신용카드채권	20,455,337	-	36,908,268	-
(대손충당금)	△18,849,682	-	△15,110,430	-
자. 공제대출금	-	-	-	-
(대손충당금)	-	-	-	-
IV. 유형자산		1,468,098,085		1,562,482,257
(감가상각누계액)	△1,243,173,801	-	△1,006,342,529	-
1. 업무용토지	207,094,731	-	207,094,731	-
2. 업무용건물	1,168,924,495	-	1,125,124,495	-
3. 임차점포시설물	-	-	-	-
4. 업무용동산	1,335,252,660	-	1,236,605,560	-
5. 건설중인자산	-	-	-	-
V. 기타자산		12,225,000,686		5,881,407,554
1. 투자자산	-	-	-	-
2. 무형자산	-	-	-	-
3. 비업무용자산	-	-	-	-
(기타충당금)	-	-	-	-
4. 가지금	37,382,777	-	2,913,068	-
(여신성가지금대손충당금)	△4,905,455	-	△2,920,730	-
(금융사고가지금대손충당금)	-	-	-	-
(기타가지금대손충당금)	△1,741,587	-	△1,301,867	-
5. 미수금	-	-	-	-
(대손충당금)	-	-	-	-
6. 선금	-	-	-	-
7. 유가증권미수수익	-	-	-	-
8. 미수수익	722,715,848	-	705,548,935	-
9. 선금비용	-	-	-	-
10. 대리점	12,323,680	-	2,726,610	-
11. 미결제외환	-	-	-	-
12. 외환매매익대채	-	-	-	-
13. 타행간현송채권	-	-	-	-
14. 미회수내국환채권	2,044,041,658	-	2,295,104,038	-
15. 자금관리서비스	60	-	-	-

과 목	제 59 기		제 58 기	
16. 당 기 법 인 세 자 산	-	-	5,337,500	-
17. 부 가 가 치 세 선 금	-	-	-	-
18. 보 증	2,850,000,000	-	2,860,000,000	-
19. 이 연 법 인 세 자 산	-	-	-	-
20. 자 산 처 분 미 수	-	-	-	-
21. 인 수 인 계 미 수 이 자	-	-	-	-
22. 파 생 상 품 자 산	-	-	-	-
23. 정 산 손 익	-	-	-	-
24. 공 탁	-	-	14,000,000	-
25. 타 사 업 대 여	-	-	-	-
26. 타 사 업 부 문 자 금 수	6,565,183,705	-	-	-
VI. 비 신 용 사 업 계 정		33,039,040,967		31,603,129,005
자 산 총 계		321,845,953,897		264,307,071,786
부 채				
I. 예 탁 부 채		268,512,879,453		212,530,661,988
1. 요 구 불 예 탁 금	36,473,414,921		31,078,104,382	
가. 보 통 예 탁 금	9,792,904,657		9,661,438,911	
나. 별 단 예 탁 금	1,140,892,496		554,600,000	
다. 공 금 예 탁 금	2,462,150		3,591,480	
라. 자 립 예 탁 금	24,518,901,967		19,317,627,048	
마. 국 민 주 청 약 예 탁 금	3,435,354		3,390,614	
바. 새 물 결 우 대 예 탁 금	674,699,922		565,911,882	
사. 기 업 자 유 예 탁 금	340,118,375		971,544,447	
2. 기 한 부 예 탁 금	232,039,464,532		181,452,557,606	
가. 정 기 예 탁 금	209,174,240,886		150,577,486,240	
나. 정 기 적 금	8,484,000,759		4,853,298,823	
다. 장 학 적 금	263,976,935		283,214,690	
라. 자 유 적 립 적 금	12,156,669,919		23,209,368,765	
마. 여 가 목 돈 마 련 저 축	920,260,000		845,740,000	
사. 가 계 장 기 저 축	-		-	
아. 신 재 형 저 축	22,330,000		127,090,000	
자. 근 로 자 우 대 저 축	-		-	
차. 장 기 주 택 마 련 저 축	1,017,986,033		1,556,359,088	
카. 기 타 예 탁 금	-		-	
II. 차 입 부 채		14,421,553,764		14,409,918,757
1. 상 호 금 용 차 입 부 채				
가. 상 호 금 용 지원 자 입 금	-		-	
나. 상 호 금 용 일 시 차 입 금	-		-	
2. 정 책 자 금 차 입 부 채	14,421,553,764		14,409,918,757	
가. 금 용 운 전 자 금 자 입 금	10,162,575,192		9,877,493,757	
나. 재 정 운 전 자 금 자 입 금	457,952,000		630,750,000	
다. 금 용 시 설 자 금 자 입 금	3,705,176,572		3,802,475,000	
라. 재 정 시 설 자 금 자 입 금	95,850,000		99,200,000	
마. 기 타 정 책 자 금 자 입 금	-		-	
3. 외 화 차 입 금				
4. 공 제 차 입 금				
5. 기 타 차 입 부 채				
III. 기 타 부 채		5,872,479,713		5,763,362,036
1. 미 지 급 외 국 환 채 무	-		-	
2. 와 환 매 매 대 체	-		-	
3. 가 수	-		85,232	
4. 미 지 급	10,670,991		11,704,863	
5. 선 수 이 자	-		-	
6. 선 수 수 익	282,629		186,820	
7. 미 지 급 이 자	2,473,699,838		2,199,795,463	
8. 미 지 급 비 용	187,602,992		190,794,506	
9. 조 합 원 출 자 금 부 채	-		-	
10. 대 리	-		127,097,070	
11. 타 행 간 현 수 채 무	-		-	
12. 미 지 급 내 국 환 채 무	2,867,189,167		2,496,696,082	
13. 자 금 관 리 서 비 스 계 정	18,712,799		16,748,494	
14. 당 기 법 인 세 부 채	-		-	
15. 수 입 조 증	-		-	
16. 임 대 수 입 보 증	-		-	
17. 여 신 관 리 자	-		-	
18. 수 입 제 세	34,973,630		30,947,860	
19. 부 가 가 치 세	345,400		277,700	
20. 예 수 법 인 세	-		-	
21. 선 불 카 드 채 무	7,891,469		12,825,448	
22. 체 크 카 드 채 무	55,972,523		54,889,925	
23. 전 자 화 페 채 무	-		-	
24. 뱅 크 머 니 채 무	-		307,908	
25. 이 연 법 인 세 채 무	-		-	
26. 퇴 직 금 여 부 채	-		-	
가. 퇴 직 연 금 미 지 급	-		-	
나. (국 민 연 금 전 환 금)	-		-	
다. (퇴 직 신 탁 예 지 금)	-		-	
라. (퇴 직 연 금 운 용 자 산)	-		-	
27. 대 행 업 무 수 입 금	215,138,275		219,539,104	
28. 복 구 충 당 부 채	-		-	
29. 파 생 상 품 부 채	-		-	
30. 정 산 손 익	-		-	
31. 유 가 증 권 청 약 중 거 금	-		-	
32. 특 별 유 보	-		-	
33. 매 도 유 가 증 권 예 수	-		-	

과 목		제 59 기		제 58 기	
34. 타 사업 부문 자금수	수	-	-	401,465,561	-
V. 비 신용 사업계정			-		-
부채 총계			288,806,912,930		232,703,942,781
자본					
I. 출자			11,488,351,128		10,767,854,679
1. 일반출자	금	9,801,193,322		9,178,530,201	
2. 회전출자	금	1,678,222,806		1,580,980,478	
3. 가입	금	8,935,000		8,344,000	
4. 우선출자	금	-		-	
5. 지도사업출자	금	-		-	
II. 자본잉여			1,541,120,000		1,541,120,000
1. 자본적립	금	1,541,120,000		1,541,120,000	
III. 기타포괄손익누계액			-		-
1. 매도가능증권평가이익 (매도가능증권평가손실)	익	-		-	
2. 유형자산재평가이익	익	-		-	
3. 지분법자본변동	익	-		-	
IV. 이익잉여			20,009,569,839		19,294,154,326
1. 법정적립	금	11,623,567,059		11,441,567,059	
2. 임의적립	금	6,235,438,773		6,038,836,376	
3. 미처분이익잉여 (또는미처리결손금)	금	2,150,564,007		1,813,750,891	
		-		-	
자본총계			33,039,040,967		31,603,129,005
부채 및 자본총계			321,845,953,897		264,307,071,786

※ 타사업부문자금수수 항목 순액 표기

- 상호금융특별회계와 일반사업부문회계간의 자금수수계정 양변(자산-부채) 잔액 상계 후 순액 표기하였음

16. 신용사업 손익계산서

제 59 기 2020년 1월 1일부터 2020년 12월 31일까지
제 58 기 2019년 1월 1일부터 2019년 12월 31일까지

조합명 : 성산포수산업협동조합

(단위:원)

구 분	제 59 기		제 58 기	
I. 영 업 수 익		11,103,181,685		9,927,253,468
(1) 이 자 수 익		9,690,142,653		8,199,764,974
1. 예 치 금 이 자	801,024,206		978,251,649	
2. 유 가 증 권 이 자	-		-	
3. 대 출 채 권 이 자	7,505,466,475		6,005,583,954	
4. 기 타 수 입 이 자	934,081,928		775,217,886	
5. 신용 카드 대리 취급 수입 이 자	-		-	
6. 타 사 업 부 문 자 금 이 자	449,570,044		440,711,485	
(2) 유 가 증 권 평 가 및 처 분 이 익		-		-
1. 단 기 매 매 증 권 평 가 이 익	-		-	
2. 단 기 매 매 증 권 처 분 이 익	-		-	
3. 매 도 가 능 증 권 처 분 이 익	-		-	
4. 매 도 가 능 증 권 손 상 차 손 환 입	-		-	
5. 만 기 보 유 증 권 자 산 손 상 차 손 환 입	-		-	
6. 매 도 가 능 증 권 평 가 이 익	-		-	
7. 매 도 가 능 증 권 매 매 이 익	-		-	
(3) 대 출 채 권 평 가 및 처 분 이 익		-		419,906,219
1. 대 손 충 당 금 환 입 액	-		419,906,219	
2. 대 출 채 권 처 분 이 익	-		-	
(4) 배 당 금 수 익		-		-
1. 단 기 매 매 증 권 배 당 금 수 익	-		-	
2. 매 도 가 능 증 권 배 당 금 수 익	-		-	
(5) 수 수 료 수 익		384,711,401		239,065,381
1. 원 화 지 금 보 증 료	-		-	
2. 수 신 관 련 수 입 수 수 료	63,381,231		62,044,147	
3. 여 신 관 련 수 입 수 수 료	208,111,535		64,966,948	
4. 전 자 금 용 수 입 수 수 료	14,598,476		13,420,061	
5. 신용 카드 대리 취급 수입 수 수 료	90,181,283		88,347,092	
6. 투 자 상 품 판 매 관 련 수 수 료	-		-	
7. 외 환 수 입 수 수 료	8,438,876		10,287,133	
(6) 기 타 영 업 수 익		1,028,327,631		1,068,516,894
1. 복 구 충 당 부 채 환 입	-		-	
2. 예 탁 금 전 입 이 자	-		-	
3. 기 타 영 업 잡 수 익	33,996		6,760	
4. 투 자 상 품 판 매 관 련 수 익	-		-	
5. 외 환 이 익	-		-	
6. 공 제 사 업 수 익	1,028,293,635		1,068,510,134	
II. 영 업 비 용		10,035,958,205		8,175,114,345
(1) 이 자 비 용		4,515,210,981		4,042,333,687
1. 예 탁 부 채 이 자	4,351,565,471		3,851,329,423	
2. 차 입 부 채 이 자	158,378,205		181,367,988	
3. 기 타 지 금 이 자	5,267,305		9,636,276	
4. 타 사 업 부 문 자 금 이 자	-		-	

구분	제 59 기		제 58 기	
(2) 유가증권평가및처분손실		-		-
1. 단기매매증권평가손실	-	-	-	-
2. 단기매매증권처분손실	-	-	-	-
3. 매도가능증권처분손실	-	-	-	-
4. 매도가능증권손상차손	-	-	-	-
5. 만기보유증권손상차손	-	-	-	-
6. 매도유가증권평가손실	-	-	-	-
7. 매도유가증권매매손실	-	-	-	-
(3) 대출채권평가및처분손실		988,286,583		281,204,849
1. 대손상각	988,286,583	-	281,204,849	-
2. 대출채권처분손실	-	-	-	-
(4) 수수료비용		368,954,551		226,759,739
1. 상호금융지급수수료	366,565,522	-	224,850,688	-
2. 외환지급수수료	-	-	-	-
3. 신용카드대리취급지급수수료	2,389,029	-	1,909,051	-
4. 유가증권취득수수료	-	-	-	-
(5) 기타영업비용		697,808,967		753,923,135
1. 신용카드책임부담금	-	-	-	-
2. 기금출연금	397,267,874	-	432,666,510	-
3. 기타영업잡비용	-	-	-	-
4. 외환손실	-	-	-	-
5. 공제비용	300,541,093	-	321,256,625	-
(6) 판매비와관리비		3,465,697,123		2,870,892,935
1. 인건비	2,126,457,696	-	1,781,486,076	-
2. 퇴직급여	199,324,412	-	183,829,483	-
3. 여비	11,917,435	-	17,057,040	-
4. 소모품비	27,296,615	-	29,671,727	-
5. 도서인쇄비	18,193,248	-	28,418,163	-
6. 통신비	26,902,762	-	24,875,005	-
7. 경조비	-	-	-	-
8. 세금공과	5,324,280	-	4,720,040	-
9. 분담금	10,437,971	-	5,756,293	-
10. 수선유지비	9,614,500	-	9,726,000	-
11. 보험료	-	-	-	-
12. 임차료	198,920,000	-	-	-
13. 전력수도료	33,256,660	-	27,110,638	-
14. 연료유지비	443,000	-	1,322,000	-
15. 청사관리비	-	-	-	-
16. 차량비	9,661,739	-	-	-
17. 감가상각비	236,831,272	-	157,691,953	-
18. 복리후생비	211,054,143	-	209,397,391	-
19. 피복비	5,040,000	-	15,338,000	-
20. 체육예능비	-	-	-	-
21. 광고선전비	54,061,700	-	60,709,220	-
22. 지급수수료	45,061,774	-	80,725,115	-
23. 등기소송비	-	-	-	-
24. 행사비	6,503,500	-	14,902,690	-

구 분		제 59 기		제 58 기	
25.	포 상 금	1,440,000	-	1,140,000	-
26.	교 육 훈 련 비	380,000	-	1,001,000	-
27.	조 사 연 구 비	-	-	-	-
28.	전 산 운 영 비	163,766,496	-	145,094,727	-
29.	업 무 추 진 비	47,341,892	-	59,350,520	-
30.	운 반 보 관 비	-	-	-	-
31.	당 직 비	-	-	-	-
32.	잡 비	16,466,028	-	11,569,854	-
33.	회 의 비	-	-	-	-
34.	복 구 총 당 부 채 전 입 액	-	-	-	-
Ⅲ.	영 업 이 익	1,067,223,480	-	1,752,139,123	-
Ⅳ.	영 업 외 수 익	15,498,815	-	16,517,196	-
1.	유 형 자 산 처 분 이 익	-	-	-	-
2.	유 형 자 산 손 상 차 손 환 입	-	-	-	-
3.	유 형 자 산 재 평 가 손 환 입	-	-	-	-
4.	비 업 무 용 자 산 처 분 이 익	-	-	-	-
5.	유 입 물 건 운 용 수 익	-	-	-	-
6.	기 타 총 당 부 채 환 입 액	-	-	-	-
7.	대 출 채 권 환 매 총 당 환 입 액	-	-	-	-
8.	기 타 총 당 부 채 환 입 액	-	-	-	-
9.	전 기 오 류 수 정 이 익	-	-	-	-
10.	수 입 분 담 금	-	-	-	-
11.	수 입 임 대 료	-	-	-	-
12.	자 산 수 증 이 익	-	-	-	-
13.	채 무 면 제 이 익	-	-	-	-
14.	보 험 차 익	-	-	-	-
15.	기 타 영 업 외 수 익	15,498,815	-	16,517,196	-
Ⅴ.	영 업 외 비 용	942,771,236	-	804,938,266	-
1.	유 형 자 산 처 분 손 실	-	-	-	-
2.	유 형 자 산 손 상 차 손	-	-	-	-
3.	유 형 자 산 재 평 가 손 실	-	-	-	-
4.	비 업 무 용 자 산 처 분 손 실	-	-	-	-
5.	유 입 물 건 관 리 비	-	-	-	-
6.	기 타 총 당 부 채 전 입 액	-	-	-	-
7.	전 기 오 류 수 정 손 실	-	-	-	-
8.	특 수 채 권 추 심 비 용	-	-	-	-
9.	재 해 손 실	-	-	-	-
10.	보 험 차 손	-	-	-	-
11.	기 타 영 업 외 비 용	7,771,236	-	107,938,266	-
12.	공 통 관 리 비 분 담 금	935,000,000	-	697,000,000	-
Ⅵ.	신 용 사 업 법 인 세 비 용 차 감 전 순 이 익	139,951,059	-	963,718,053	-
Ⅶ.	비 신 용 사 업 법 인 세 비 용 차 감 전 순 이 익	1,835,225,441	-	258,718,694	-
Ⅷ.	법 인 세 비 용	153,830,688	-	195,205,211	-
Ⅸ.	당 기 순 이 익	1,821,345,812	-	1,027,231,536	-
당기:	신용사업당기순이익 :	139,951,059			
	비신용사업당기순이익 :	1,681,394,753			
전기:	신용사업당기순이익 :	963,718,053			
	비신용사업당기순이익 :	58,513,483			

17. 비신용사업 요약 대차대조표

제 59 기 2020년 12월 31일 현재

제 58 기 2019년 12월 31일 현재

(단위 : 원)

과 목	제 59 기	제 58 기
자 산		
Ⅰ. 유 동 자 산	20,564,562,484	14,704,256,889
Ⅱ. 비 유 동 자 산	48,509,832,871	40,842,244,317
(1) 투 자 자 산	1,753,442,966	1,753,442,966
(2) 유 형 자 산	44,396,826,512	36,610,081,149
(3) 무 형 자 산	2,359,563,393	2,478,720,202
Ⅲ. 기 타 금 용 업 자 산	0	
자 산 총 계	69,074,395,355	55,546,501,206
부 채		
Ⅰ. 유 동 부 채	36,035,354,388	23,943,372,201
Ⅱ. 고 정 부 채	0	0
Ⅲ. 기 타 금 용 업 부 채	0	
부 채 총 계	36,035,354,388	23,943,372,201
자 본		
Ⅰ. 출 자 금	11,488,351,128	10,767,854,679
Ⅱ. 자 본 잉 여 금	1,541,120,000	1,541,120,000
Ⅲ. 자 본 조 정	0	0
Ⅳ. 기 타 포 괄 손 익 누 계 액	0	0
Ⅴ. 이 익 잉 여 금	20,009,569,839	19,294,154,326
자 본 총 계	33,039,040,967	31,603,129,005
부 채 와 자 본 총 계	69,074,395,355	55,546,501,206

18. 비신용사업 요약 손익계산서

제 59 기 2020년 1월 1일부터 2020년 12월 31일까지

제 58 기 2019년 1월 1일부터 2019년 12월 31일까지

(단위 : 원)

과 목	제 59 기	제 58 기
I. 영업 수익	67,413,275,587	62,147,623,228
II. 영업 비용	61,264,715,395	57,227,531,990
III. 판매비와 관리비	5,843,048,351	5,761,058,797
IV. 영업 이익	305,511,841	(840,967,559)
V. 영업 외 수익	1,521,643,830	1,066,855,440
VI. 영업 외 비용	527,078,208	312,641,387
VII. 경상 이익	1,300,077,463	(86,753,506)
VIII. 특별 이익	536,447,774	471,444,658
IX. 특별 손실	1,299,796	125,972,458
X. 법인세비용차감전순이익	1,835,225,441	258,718,694
XI. 법인세비용	153,830,688	195,205,211
XII. 당기순이익	1,681,394,753	63,513,483

19. 이익잉여금처분(결손금처리)계산서

이익잉여금처분 계산서

제 59 기 2020년 1월 1일부터 2020년 12월 31일까지 (처분확정일 2021-03-05)

제 58 기 2019년 1월 1일부터 2019년 12월 31일까지 (처분확정일 2020-03-01)

(단위 : 원)

과 목	제 59 기	제 58 기
	금 액	금 액
I. 처 분 전 이 익 잉 여 금	2,150,564,007	1,813,750,891
1. 전 기 이 월 이 익 잉 여 금 (△ 전 기 이 월 결 손 금)	329,218,195	786,519,355
2. 당 기 순 이 익 (△ 당 기 순 손 실)	1,821,345,812	1,027,231,536
II. 이 익 잉 여 금 처 분 액	1,698,083,881	1,484,532,696
1. 법 정 적 립 금	220,000,000	182,000,000
2. 임 의 적 립 금	450,000,000	392,000,000
3. 배 당 금	1,028,083,881	910,532,696
가. 출 자 배 당 금	415,208,010	463,090,315
나. 이 용 고 배 당	612,875,871	447,442,381
III. 차 기 이 월 미 처 분 이 익 잉 여 금	452,480,126	329,218,195
1. 법 에 의 한 지 도 사 업 총 당 이 월 금	450,000,000	328,000,000
2. 미 처 분 이 익 잉 여 금	2,480,126	1,218,195

20. 조합원 지분변동표

조합원 지분변동표

제 59 기 2020년 1월 1일부터 2020년 12월 31일까지

(단위 : 원)

	출 자 금				자본잉여금	이익잉여금	기타포괄 손익누계액	총 계
	일반출자금	회전출자금	가입금	우선출자금				
기 초 잔 액	9,178,530,201	1,580,980,478	8,344,000	-	1,541,120,000	19,294,154,326	-	31,603,129,005
조 합 원 지 분 증 가	951,993,091	463,090,315	596,000	-	-	1,743,499,394	-	3,159,178,800
1. 일 반 출 자 금	951,993,091							951,993,091
2. 회 전 출 자 금		463,090,315						463,090,315
3. 가 입 금			596,000					596,000
4. 우 선 출 자 금								-
5. 자 본 잉 여 금								-
6. 이 익 잉 여 금						1,743,499,394		1,743,499,394
7. 당 기 순 이 익								-
8. 기 타 포 괄 손 익 누 계								-
조 합 원 지 분 감 소	329,329,970	365,847,987	5,000	-	-	1,028,083,881	-	1,723,266,838
1. 일 반 출 자 금	329,329,970							329,329,970
2. 회 전 출 자 금		365,847,987						365,847,987
3. 가 입 금			5,000					5,000
4. 우 선 출 자 금								-
5. 자 본 잉 여 금								-
6. 이 익 잉 여 금								-
7. 배 당 금 (배 당 률 %)						1,028,083,881		1,028,083,881
8. 당 기 순 손 실								-
9. 기 타 포 괄 손 익 누 계								-
기 말 잔 액	9,801,193,322	1,678,222,806	8,935,000	-	1,541,120,000	20,009,569,839	-	33,039,040,967

21. 감사보고서(별첨)

※ 당해연도는 수협법 제169조(감독)에 따라 외부감사 대상에서 제외됨에 따라 외부감사보고서 첨부는 생략하오니 참고하시기 바랍니다."

[자금조달 및 운용에 관한 사항]

22. 취급 상품의 종류

구분	상 품 명	비 고																											
출 자 금	출자금																												
요 구 불 예 탁 금	보통예탁금, 자립예탁금, 새물결우대예탁금, 기업자유예탁금, e-free예금, 셀러리앤리치예금, 함내라!우리사장님우대예금, 행복해우리수산예금 I, 수협행복지킴이통장, 사랑해주거래통장, 하이앤프리에금, 우리사장님우대통장, 수협어선원희망지킴이통장, sh평생함께해통장, sh외국인주거래통장, sh주거래기관예탁금, 수협국민연금안심통장, 수협희망지킴이통장, 수협군인연금평생안심통장, 수협하도금지킴이통장, 수협양식재해보험안심통장																												
거 치 식 예 탁 금	정기예탁금, 플러스회전예탁금, 자유만기정기예탁금, 더블만족정기예탁금, sh주거래우대정기예금																												
적 립 식 예 탁 금	정기적금, 장학적금, 자유적립적금, 평생만족자유저축, 매일적금, 수산물판매자유적립적금, 농어가목돈마련저축, 꿈나무미래적금, 더플러스정기적금, 더드림월복리적금, 우리사장님우대적금, 티끌모아월복리적금, sh모바일적금, 바다야!고맙다sh적금, 내맘대로적금, 수협더블Sh적금by신카드, Sh오픈뱅킹우대적금																												
대 출 금	일반자금대출, 자립예탁금대출, 종합통장대출, 상업어음할인, 농어가목돈마련저축대출, 임직원대출, 상호금융장기대출, 매일적금대출, 공공기관협약대출, 주택마련도우미대출, 상호금융우대대출, 부동산경락자금대출, 병동수산물담보대출, 어업경영자금대출, 교회대출, 예탁금자동대출, 수협모기지론, 더블플러스론, 임차(전세)보증금담보대출, 인터넷및스마트폰예적금담보대출, 우리사장님우대대출, 공동주택중도금집단대출, 프리미엄토지관련자금대출, S-Class론, 조합원생활안정자금대출, 주유소대출, 햇살론, 카마스터론, 고시원사업자대출, 유치원운영자대출, 주택건설자금대출, 수산물판매업자대출, 수협MYCARD대출, 다되는체크카드론, NPL채권담보대출, 비주거용부동산중도금대출, 매일매일행복대출, 우량직장인퀵론, 우량고객우대대출, SH평생함께종합통장대출, 스마트택시론, 임대사업자전용대출, SH프리미엄신용대출, 중금리사잇돌대출, 실버사업자우대대출, 그린솔라론, 근해어선소유자산대출, 그린솔라론, 실버건강보험급여채권대출, 사회적경제기업지원대출	<table border="1"> <thead> <tr> <th>종류</th> <th>세분류</th> <th>부담자</th> </tr> </thead> <tbody> <tr> <td rowspan="4">(근)저당권 설정, 변경, 이전, 말소 등의 등기 비용</td> <td>국민주택채권매입비</td> <td>채무자 또는 설정자</td> </tr> <tr> <td>등록면허세</td> <td rowspan="3">채권자(조합) (단, 말소시 채무자 또는 설정자)</td> </tr> <tr> <td>지방교육세</td> </tr> <tr> <td>등기신청수수료</td> </tr> <tr> <td>법무사수수료</td> <td></td> </tr> <tr> <td rowspan="4">지상권 설정, 변경, 이전, 말소 등의 등기 비용</td> <td>감정평가수수료</td> <td>설정시 : 채권자(조합) (단, 채무자의 채무불이행으로 인하여 행사는 채무자 또는 설정자)</td> </tr> <tr> <td>등록면허세</td> <td rowspan="3">채권자(조합) (단, 말소시 채무자 또는 설정자)</td> </tr> <tr> <td>지방교육세</td> </tr> <tr> <td>등기신청수수료</td> </tr> <tr> <td>법무사수수료</td> <td></td> </tr> <tr> <td>기타비용으로써 부담주체가 분명하지 아니한 금액</td> <td></td> <td>채무자 또는 설정자 균분하여 부담</td> </tr> <tr> <td>인지세</td> <td></td> <td>조합과 채무자 50%씩 부담</td> </tr> </tbody> </table>	종류	세분류	부담자	(근)저당권 설정, 변경, 이전, 말소 등의 등기 비용	국민주택채권매입비	채무자 또는 설정자	등록면허세	채권자(조합) (단, 말소시 채무자 또는 설정자)	지방교육세	등기신청수수료	법무사수수료		지상권 설정, 변경, 이전, 말소 등의 등기 비용	감정평가수수료	설정시 : 채권자(조합) (단, 채무자의 채무불이행으로 인하여 행사는 채무자 또는 설정자)	등록면허세	채권자(조합) (단, 말소시 채무자 또는 설정자)	지방교육세	등기신청수수료	법무사수수료		기타비용으로써 부담주체가 분명하지 아니한 금액		채무자 또는 설정자 균분하여 부담	인지세		조합과 채무자 50%씩 부담
종류	세분류	부담자																											
(근)저당권 설정, 변경, 이전, 말소 등의 등기 비용	국민주택채권매입비	채무자 또는 설정자																											
	등록면허세	채권자(조합) (단, 말소시 채무자 또는 설정자)																											
	지방교육세																												
	등기신청수수료																												
법무사수수료																													
지상권 설정, 변경, 이전, 말소 등의 등기 비용	감정평가수수료	설정시 : 채권자(조합) (단, 채무자의 채무불이행으로 인하여 행사는 채무자 또는 설정자)																											
	등록면허세	채권자(조합) (단, 말소시 채무자 또는 설정자)																											
	지방교육세																												
	등기신청수수료																												
법무사수수료																													
기타비용으로써 부담주체가 분명하지 아니한 금액		채무자 또는 설정자 균분하여 부담																											
인지세		조합과 채무자 50%씩 부담																											
공 제	무배당 SH행복해연금지속공제2001, 무배당 SH바로주는연금지2001, 무배당 SH사랑해저속공제2001, 무배당 SH멀티양공제2001(갱신형), 무배당 SH행복플러스중신공제2004, 무배당 SH튼튼해정기공제2001, 무배당SH안심해실버공제2001, 무배당 SH행복해순수연금지2001, 무배당 SH흡실버간병공제2001, 무배당 SH스마트정기공제2001, 무배당 SH신가입간편공제2001(갱신형), 무배당 SH건강100세간편공제2001(TM, 갱신형), 무배당 SH어업인상해공제2001, 무배당 SH돌려주는 건강공제2001, 무배당 SH튼튼해치아공제2001(갱신형), 무배당 SH부담없는 치매간병공제2004, 무배당 SH계속받는안공제2002(갱신형), 무배당 SH VIP저축공제2002, 무배당 SH다이렉트양공제2005(갱신형), 무배당 SH다이렉트저축공제2006, 무배당 SH심뇌혈관질환 알찬건강공제2006, 무배당 SH알뜰파워중신공제2007, 무배당 SH임원수술100세보장공제2007(갱신형), 무배당 SH이팔청춘척추보장공제2007, 주택화재공제, 보통화재공제, 신원보증공제, 선박공제, 선주배상책임공제, 임원배상책임공제, 생산물배상책임공제, 영업배상책임공제, 어린이놀이시설배상책임공제, 패키지(Package)공제, 가스사고배상책임공제, 전자금융배상책임공제, 건설공사공제, 재난배상책임공제, 태양광종합공제(CMI), Sh재산종합공제, 승강기사고배상책임공제, 조립공제, 완성토목물공사공제, 무배당 SH사업장유비무환종합공제2001, 무배당 SH우리집유비무환종합공제2001, 무배당 SH자녀사랑공제2001, 무배당 SH호흡기질환보장공제2002, (무)SH다이렉트운전자공제2005, 무배당 SH은가죽종합상해공제2009, 무배당 SH은전자공제2009, 무배당 SH화연해공제1910																												

※ 대출부대비용 부담여부 :

23. 금리현황 및 금리산정근거

(1) 여신금리

가) 신용대출

(단위 : %)

구분	신용등급										
	1~2등급		3~4등급		5~6등급		7~8등급		9~10등급		
가계대출	취급비중	77.90		22.09		0.00		0.00		0.00	
	적용금리	최저	최고	최저	최고	최저	최고	최저	최고	최저	최고
		6.65	6.65	5.70	5.70	0.00	0.00	0.00	0.00	0.00	0.00
가중평균금리	6.65		5.70		0.00		0.00		0.00		
기업대출	취급비중	40.00		0.00		60.00		0.00		0.00	
	적용금리	최저	최고	최저	최고	최저	최고	최저	최고	최저	최고
		5.50	5.50	0.00	0.00	4.80	4.80	0.00	0.00	0.00	0.00
가중평균금리	5.50		0.00		4.80		0.00		0.00		

※ 2020년 기준월 포함 직전 3개월간의 계수

나) 담보대출

(단위 : %)

상품명	담보종류	적용금리		가중평균금리	대출기간	기준일
		최저	최고			
가계대출	아파트	4.5	5.2	4.66	2~20	2020-12-31
	주택	4.5	5.2	4.66	2~20	2020-12-31
	상가	4.5	5.2	4.66	2~20	2020-12-31
	토지	3.8	5.2	4.10	2~2	2020-12-31
	기타부동산	5.2	5.4	5.22	1~2	2020-12-31
	예적금	2.5	5.0	3.59	1~4	2020-12-31
기업대출	아파트	4.3	4.3	4.30	3~3	2020-12-31
	주택	4.3	4.3	4.30	3~3	2020-12-31
	상가	4.7	4.7	4.70	2~2	2020-12-31
	토지	3.6	5.2	4.48	2~2	2020-12-31
	기타부동산	3.8	5.5	4.44	1~3	2020-12-31
	예적금	0.0	0.0	0.00	0	2020-12-31

(2) 수신금리

구분	1개월이상 3개월미만	3개월이상 6개월미만	6개월이상 12개월미만	12개월이상 24개월미만	24개월이상 36개월미만	36개월이상 48개월미만	48개월이상 60개월미만
정기예탁금	0.3	1.24	1.4	1.9	2.2		2.3

※ 2020년 중 정기예탁금 가중평균금리 기준

(3) 금리 결정체계

○ 여신금리

정기예탁금 금리 등을 기준으로 선정한 「기준금리」에 업무원가, 신용원가, 목표마진, 가산우대금리 등을 감안한 「가산금리」를 더하여 대

구분	금리종류	내용	비고
기준금리	조달금리	대출금리 산정이 되는 금리로서 시장금리, 정기예탁금 금리 등을 고려하여 자체적으로 선정한 금리	
가산금리	업무원가	여신업무와 관련되어 발생된 비용을 대상으로 대출금 액당 원가율을 산출하여 반영	금리시스템에서 결정
	신용원가	고객의 신용등급에 따른 부도율과 채권보전된 담보물의 회수를 차이를 반영	
	목표마진	조합에서 적정이익 확보를 위해 설정하는 수익률로서 대출취급을 통해 추구하는 최소마진	회원조합에서 결정
	가산우대금리	고객의 거래실적, 수익기여도 등에 근거하여 금리에 대해 할인 또는 가산 적용	

○ 수신금리

수신금리는 아래와 같은 회원수협 내외의 여러 요소를 고려하여 자체 리스크관리위원회 의결을 통해 수시로 결정하여 운영

1) 수신금리체계의 구조 : 기준금리 + 영업점적용금리 + 조합(본소)승인금리

2) 수신금리 결정시 고려하는 요소

- ① 최근 시장금리 수준
- ② 중앙회 예치금리
- ③ 경쟁기관 금리수준 및 자금사정
- ④ 예대마진 및 경영전략 등

24. 자금조달 운용 부문별 실적(평잔)

(단위 : 원,%)

구분		2020년도		2019년도		증감		
		금액	구성비	금액	구성비	금액	구성비	
조달	비용성	예탁부채	238,381,537,152	93.56	189,218,828,182	92.10	49,162,708,970	1.46
		- 정기예탁금	175,046,584,259	68.70	121,531,577,456	59.15	53,515,006,803	9.55
		- 정기적금	7,152,143,371	2.81	2,989,375,241	1.46	4,162,768,130	1.35
		- 기타	56,182,809,522	22.05	64,697,875,485	31.49	(8,515,065,963)	(9.44)
		차입금	14,295,556,537	5.61	14,244,940,491	6.93	50,616,046	(1.32)
		- 중앙회차입금	14,295,556,537	5.61	14,244,940,491	6.93	50,616,046	(1.32)
		- 정부차입금	0	0.00	0	0.00	0	0.00
		- 금융기관차입금	0	0.00	0	0.00	0	0.00
		기타	1,922,188,021	0.75	1,662,458,781	0.81	259,729,240	(0.06)
		소계	254,599,281,710	99.92	205,126,227,454	99.84	49,473,054,256	0.08
	무비용성	퇴직급여충당금	0	0.00	0	0.00	0	0.00
		기타	216,406,915	0.08	326,877,216	0.16	(110,470,301)	(0.08)
		소계	216,406,915	0.08	326,877,216	0.16	(110,470,301)	(0.08)
	조달합계		254,815,688,625	100.00	205,453,104,670	100.00	49,362,583,955	0.00
운용	수익성	대출채권	192,419,152,496	75.52	149,617,768,504	72.82	42,801,383,992	2.70
		(대손충당금)	(2,376,459,154)	(0.93)	(2,530,870,891)	(1.23)	154,411,737	0.30
		(이연대출부대손익)	1,290,155	0.00	553,026	0.00	737,129	(0.00)
		- 상호금융대출금	180,455,510,376	70.82	137,848,130,416	67.09	42,607,379,960	3.73
		- 정책자금대출금	14,293,836,506	5.61	14,249,324,407	6.94	44,512,099	(1.33)
		- 공제대출	0	0.00	0	0.00	0	0.00
		- 신용카드채권	44,974,613	0.02	50,631,546	0.02	(5,656,933)	(0.00)
		- 기타	0	0.00	0	0.00	0	0.00
		유가증권	0	0.00	0	0.00	0	0.00
		- 단기매매증권	0	0.00	0	0.00	0	0.00
	- 매도가능증권	0	0.00	0	0.00	0	0.00	
	- 만기보유증권	0	0.00	0	0.00	0	0.00	
	제예금	56,459,553,432	22.16	52,693,427,455	25.65	3,766,125,977	(3.49)	
	기타	1,417,142,535	0.56	1,158,368,499	0.56	258,774,036	(0.00)	
	소계	250,295,848,463	98.24	203,469,564,458	99.03	46,826,284,005	(0.79)	
	무수익성	유형자산	1,623,035,706	0.63	1,152,915,839	0.56	470,119,867	0.07
		(감가상각누계액)	(1,006,989,608)	(0.40)	(849,082,608)	(0.41)	(157,907,000)	0.01
		- 업무용토지	207,094,731	0.08	207,094,731	0.10	0	(0.02)
		- 업무용건물	1,155,705,915	0.45	1,039,735,453	0.51	115,970,462	(0.06)
		- 업무용동산	1,267,224,668	0.50	755,168,263	0.37	512,056,405	0.13
		- 기타	0	0.00	0	0.00	0	0.00
		기타	2,896,804,456	1.14	830,624,373	0.40	2,066,180,083	0.74
	소계	4,519,840,162	1.77	1,983,540,212	0.97	2,536,299,950	0.80	
운용합계		254,815,688,625	100.00	205,453,104,670	100.00	49,362,583,955	0.00	

주) • 수익성(비용성)은 보유하고 있음으로써 수익(비용)이 발생하는 항목임.
 • 대손충당금은 「상호금융업감독규정」 자산건전성 분류기준에 따라 적립됨.

25. 대출금 운용 현황

○ 종류별 현황

(단위 : 원, %)

구분	2020년도		2019년도		증 감	
	금 액	구성비	금 액	구성비	금 액	구성비
상호금융대출금	203,240,617,549	93.4	158,460,535,017	91.6	44,780,082,532	1.7
정책자금대출금	14,421,578,764	6.6	14,409,978,757	8.3	11,600,007	-1.7
공제대출금	0	0.0	0	0.0	0	0.0
신용카드채권	20,455,337	0.0	36,908,268	0.0	(16,452,931)	0.0
기타대출	0	0.0	0	0.0	0	0.0
합계	217,682,651,650	100.0	172,907,422,042	100.0	44,775,229,608	0.0

○ 용도별 현황

(단위 : 원, %)

용도별	2020년도		2019년도		증 감	
	금 액	구성비	금 액	구성비	금 액	구성비
어업경영자금	44,023,393,433	20.2	35,198,713,426	20.4	8,824,680,007	-0.1
가계자금	50,622,038,051	23.3	48,173,852,574	27.9	2,448,185,477	-4.6
부업자금	0	0.0	0	0.0	0	0.0
주택자금	1,180,198,683	0.5	797,514,263	0.5	382,684,420	0.1
기업자금	121,836,566,146	56.0	88,700,433,511	51.3	33,136,132,635	4.7
기타자금	20,455,337	0.0	36,908,268	0.0	(16,452,931)	0.0
합계	217,682,651,650	100.0	172,907,422,042	100.0	44,775,229,608	0.0

○ 담보별 대출금

(단위 : 원, %)

구 분		2020년도		2019년도		증 감	
		금 액	구성비	금 액	구성비	금 액	구성비
담 보	부 동 산	166,359,907,698	76.4	119,435,417,655	69.1	46,924,490,043	7.3
	동 산	7,394,193,031	3.4	6,692,107,292	3.9	702,085,739	-0.5
	유 가 증 권	-	0.0	-	0.0	-	0.0
	예 적 금	5,533,216,991	2.5	5,439,652,987	3.1	93,564,004	-0.6
	기 타	32,886,776,755	15.1	37,868,361,686	21.9	- 4,981,584,931	-6.8
소 계		212,174,094,475	97.5	169,435,539,620	98.0	42,738,554,855	-0.5
신 용		5,508,557,175	2.5	3,471,882,422	2.0	2,036,674,753	0.5
합 계		217,682,651,650	100.0	172,907,422,042	100.0	44,775,229,608	0.0

26. 비조합원 대출현황

(단위 : 원, %)

구 분	2020년도	2019년도	증 감
신규대출취급액	97,619,549,298	68,668,505,000	28,951,044,298
비조합원대출한도액	32,539,849,766	22,889,501,666	9,650,348,100
비조합원대출 신규취급액	6,044,980,000	2,491,740,000	3,553,240,000
비조합원대출 잔액	7,430,503,109	5,586,196,477	1,844,306,632

27. 예적금 현황

(단위 : 원, %)

구분	2020년도				2019년도				증감	
	금액	구성비	평잔	구성비	금액	구성비	평잔	구성비	금액	평잔
요구불예금	36,473,414,921	13.6	34,930,101,449	14.7	31,078,104,382	14.6	33,017,318,633	17.4	5,395,310,539	1,912,782,816
적립식예금	22,865,223,646	8.5	28,404,851,444	11.9	30,875,071,366	14.5	34,669,932,093	18.3	(8,009,847,720)	(6,265,080,649)
거치식예금	209,174,240,886	77.9	175,046,584,259	73.4	150,577,486,240	70.8	121,531,577,456	64.2	58,596,754,646	53,515,006,803
합계	288,512,879,453	100.0	238,381,537,152	100.0	212,530,661,988	100.0	189,218,828,182	100.0	55,982,217,465	49,162,708,970

주) 적립식 예금은 취급상품 종류에서 적립식으로 분류된 예금과 장학적금을 합산한 금액임

28. 유가증권 투자 현황

○ 보유 유가증권

(단위 : 원, %)

구분	2020년도		2019년도		증감	
	금액	구성비	금액	구성비	금액	구성비
통화안정증권	0	0.0	0	0.0	0	0.0
국·공채	0	0.0	0	0.0	0	0.0
사채	0	0.0	0	0.0	0	0.0
수익증권	0	0.0	0	0.0	0	0.0
기타증권	0	0.0	0	0.0	0	0.0
합계	0	0.0	0	0.0	0	0.0

29. 대손상각 및 대손충당금

(단위 : 원)

구 분	2020년도	2019년도	증 감
대 손 충 당 금	3,347,530,312	2,375,715,331	971,814,981
기 중 대 손 상 각 액	6,916,843	34,667,446	(27,750,603)

주) 1. 대손충당금은 「상호금융업감독규정」 자산건전성 분류기준에 따라 적립됨.

30. 부실 및 무수익여신 현황

(단위 : 원)

구 분	2020년도	2019년도	증 감
총 여 신	217,720,034,427	172,910,335,110	44,809,699,317
부 실 여 신	223,491,679	198,819,787	24,671,892
무 수 익 여 신	1,461,519,124	331,874,787	1,129,644,337

주) 1. 부실여신은 회수의문 및 추정손실의 합계임.

2. 무수익여신은 부실여신과 고정분류 여신의 합계임.

31. 비업무용 부동산 보유현황

(단위 : 원)

구 분	취득후 1년경과	취득후 2년경과	취득후 3년경과	합 계
비업무용토지	0	0	0	0
비업무용건물	0	0	0	0
기타비업무용자산	0	0	0	0
합 계	0	0	0	0

[경영지표에 관한 사항]

(단위 : 원, %)

번호	구 분		2020년도	2019년도	비고	
32	경영실태평가등급		1	1	낮을수록 양호	
33	자본적정성	순자본비율	9.79	11.17	높을수록 양호	
		총자본비율	15.59	19.40	높을수록 양호	
		단순자본비율	9.82	11.55	높을수록 양호	
34	유 동 성	유동성비율	95.24	112.48	높을수록 양호	
		고정자산비율	69.26	62.26	낮을수록 양호	
35	수 익 성	총자산순이익율	0.60	0.41	높을수록 양호	
		수지비율	97.54	98.20	낮을수록 양호	
		총자산경비율	3.28	3.83	낮을수록 양호	
36	자 산 건 전 성	손실위험가중여신비율	1.14	0.39	낮을수록 양호	
		순고정이하여신비율	0.48	0.11	낮을수록 양호	
		연체대출비율	0.42	0.25	낮을수록 양호	
37	생 산 성	직 원 1인당	영업이익	32,340,105	53,095,125	높을수록 양호
			예금	8,136,753,923	6,440,323,091	높을수록 양호
			대출금	6,063,146,195	5,173,872,230	높을수록 양호

- 주) 1. 순자본비율 = (총자산-총부채-출자금+후순위차입금+대손충당금) ÷ (총자산+대손충당금) × 100
 2. 총자본비율 = 총자본 / 위험가중자산 × 100
 3. 단순자본비율 = 자기자본 / 총자산 × 100
 4. 유동성비율 = 잔존만기 3개월이내 유동자산 ÷ 잔존만기 3개월이내 유동부채 × 100
 5. 고정자산비율 = 고정자산 ÷ 자기자본 × 100
 6. 총자산순이익율 = 당기순이익 ÷ 실질총자산(평잔) × 100
 7. 수지비율 = 영업비용 ÷ 영업수익 × 100
 8. 총자산경비율 = 판매비와 관리비 ÷ 실질총자산(평잔) × 100
 9. 손실위험도가중여신비율 = 손실위험도가중여신 ÷ (자기자본 + 대손충당금) 요적립액 × 100
 10. 순고정이하여신비율 = (고정이하분류여신 - 대손충당금) ÷ (총여신 - 대손충당금) × 100
 11. 연체대출비율 = 연체대출금 ÷ 총대출금 × 100
 12. 직원1인당 영업이익 = 영업이익(신용사업손익계산서상 영업이익) ÷ 평균 직원수(상호 직원만 포함)
 13. 직원1인당 예금 = 총예금 ÷ 직원수(상호 직원만 포함)

[리스크관리 및 내부통제에 관한 사항]

38. 리스크관리 개요

○. 리스크의 개념

리스크란 조합의 운영에 심각한 영향을 줄 수 있는 예측 불가능한 위험을 의미하며, 우리 조합의 경우 구체적으로 신용리스크, 시장리스크, 유동성리스크에 대비하고 있습니다.

○. 관리체계

리스크 관리의 책임자는 실무책임자로 리스크를 총괄하며, 리스크의 유형별 담당자를 지정(신용리스크 : 여신담당 관리자, 시장리스크 : 수신 및 여유자금 운용담당자, 유동성리스크 : 여유자금 운용담당자)하여 정기 및 수시로 리스크를 관리합니다.

39. 신용리스크관리

○. 개념

신용리스크란 대출 조합원의 재산상태 악화 등으로 대출금 등 채권의 원리금을 회수하지 못하는 위험을 말합니다.

○. 관리방법

신용리스크회피를 위하여 융자신청 접수시 여신의 적법 여부를 판단하기 위하여 지점 진행분에 대하여는 지점내에 설치된 융자상담협의회를 통해 심사 과정을 거치고 지점 진행 초과액에 대해서는 외부 신용조사 기관의 엄격한 신용 조사와 본부 감정 부서 및 리스크관리실의 실사와 대출심사위원회를 통해 리스크를 관리하며 기존 대출분에 대해서는 신용상태 변동 현황을 엄격하게 확인하는 등 리스크 관리에 최선을 다하고 있습니다.

40. 시장리스크 관리

○ 개념

- 금리리스크 : 금리변동에 따라 순이자소득 또는 순자산가치가 변동하는 위험을 말하며 조달금리 변동에 따른 조달위험,투자금의 금리변동에 따른 투자위험,금리변동에 따른 보유자산 부채의 시장가치 변동위험으로 구분합니다.
- 가격변동리스크 : 금리, 주가의 변동으로 투자대상 유가증권(채권,주식)의 시장가치가 변동하는데 따른 위험을 말합니다.

○ 관리방법

- 여.수신 금리를 적절히 운영하여 안정적인 예대마진을 취하고 미운용된 여유자금은 안정적인 중앙회 정기예치금 계정에 예치 운용함으로써 시장 가치 변동에 따른 위험성에 대처하고 있습니다.

○ 관리현황

- 금융시장 동향 및 경쟁 금융기관에 대한 정보를 수집.분석하여 모니터링을 실시하고 있으며, 금리 변경등 시장변동성에 대비한 여.수신금리 운용 전략 강구와 고위험 유가증권 운용 제한으로 시장리스크에 대해 관리하고 있습니다.
자산과 부채의 만기가 크게 불일치하거나 예상치 못한 고객의 예금인출 요구 또는 대출약정에 의한 대출실행을 의무적으로 이행할 경우 자금흐름에 대응하는 과정에서 손실이 발생하거나 지불불능에 빠지는 위험을 말합니다.

41. 유동성리스크 관리

○ 개념

- 자산과 부채의 만기가 크게 불일치하거나 예상치 못한 고객의 예금인출 요구 또는 대출약정에 의한 대출실행을 의무적으로 이행할 경우 자금흐름에 대응하는 과정에서 손실이 발생하거나 지불불능에 빠지는 위험을 말합니다.

○ 관리방법

- 유동성리스크 관리를 위해 유동성지표를 수시 및 정기적으로 파악하고 있으며, 유동성 위기 상황에 대비한 유동성위기관리대책을 사전에 수립하여 관리합니다.

○ 관리현황

- 자금 조달.운영 측면에서 예탁금 만기 구조를 고려하여 대출금 운용의 장.단기 조절 및 자산.부채의 만기 구조에 따른 기간별 도래 금액 파악하고 여유 자금은 중앙회 정기예치금 계정에 예치 운영하여 유동성리스크에 대해 관리하고 있습니다.

42.내부통제

○ 사고처리 현황

(단위 : 원)

발생일자	사고명	사고내용	사고금액	정리		잔액	문책등 사후처리
				금액	내용		
해당사항없음							

○ 감사수검 현황

검사기관	검사구분	검사기간	검사자	비고
자체감사	정기	매월	리스크관리실장 강기혁,감사계장 강봉원	
자체감사	수시	수시		

○ 내부감사 기능 및 역할

우리조합의 감사는 다음과 같은 기능을 수행하므로써 임직원의 부당행위를 예방하고 조합원의 권익을 보호하고 있습니다.

- 분기마다 1회이상 조합의 업무 재산상태 및 장부, 서류등을 검사하고 있으며,
- 매년 1회 이상 조합원의 예탁금통장 및 증서와 조합의 장부나 기록을 확인, 대조하고,
- 감사 결과 부정사실이 발견되거나 조합에 손해를 미칠 염려가 있는 사실이 발견된 때에는 즉시 중앙회장에게 보고함.
- 감사결과에 대하여 분기별 감사보고서는 이사회에 연차보고서는 정기총회에 제출함.
- 이사회가 법령 정관 또는 총회의 결의에 위배하여 업무를 집행한 때에는 이의 시정을 요구함.

43. 기관 경고 및 임원 문책사항

검사기관	검사기간	관련자	징계양정	사유
해당사항없음				

44. 임직원 대출 현황

(단위 : 원)

구분	연초 대출잔액	연중 추가대출	연중 상환	연말 대출잔액
임직원 대출	290,771,153	200,000,000	48,309,697	442,461,456

[기타사항]

45. 조합 이용시 유의사항

- 조합원께서는 다음 사항에 유의하여 조합 이용에 따른 불이익이 없도록 하시기 바랍니다.
 - 우리 조합은 수협중앙회장이 정한 상품만을 취급할 수 있으며, 우리 조합에서 취급하는 여수신 상품 및 금리는 안내문에 게시되어 있습니다.
 - 수협중앙회장이 정한 상품을 적법하게 거래하는 정상적인 예금은 예금자보호제도에 따라 보호되고 있습니다.
- 예금자 보호제도
 - 우리 조합의 예금은 수산업협동조합의 구조개선에 관한 법률에 규정한 예금자보호제도인 예금자보호기금에 의하여 원리금의 5,000만원까지 보호됩니다.

○ 조합 주요행사

-2020.1.9	임시대의원회	상임이사선출
-2020. 2.14	임시대의원회	임원(외부전문가 감사)선출
-2020. 3.27	정기대의원회	2019년도 결산보고서 및 이익잉여금 처분승인외
-2020. 5.29	임시대의원회	2020년도 1차 추가경정 예산책정
-2020.11.20	임시대의원회	2021년도 사업계획 및 수지예산 책정
-2020. 1. 9	임시이사회	임원(외부전문가 감사)선거업무사무방침 결정외
-2020. 3. 8	정기이사회	외부회계감사 감사보고서 승인외
-2020. 4.17	임시이사회	조합원의 자격 및 가입에 관한 심사 외
-2020. 5.19	임시이사회	조합원의 자격 및 가입에 관한 심사 외
-2020. 6.25	정기이사회	조합원의 자격 및 가입에 관한 심사 외
-2020. 7.24	임시이사회	조합원의 자격 및 가입에 관한 심사 외
-2020. 8.25	임시이사회	조합원의 자격 및 가입에 관한 심사 외
-2020. 9.22	정기이사회	조합원의 자격 및 가입에 관한 심사 외
-2020.11.13	임시이사회	조합원자격상실확인외
-2020.12.18	정기이사회	조합원 자격 및 가입에 관한 심사 외

○ 조합 주요계획

- 정기 및 임시 대의원회 개최
- 정기 및 임시 이사회 개최
- 매월 가결산 실시
- 분기별 심사분석 실시
- 상.하반기 가결산 대책 회의 실시
- 다음연도 사업계획 및 수지예산 책정
- 결산실시

46.수수료

(단위 : 원)

구분	수수료명칭	내용	금액
수신	타행환수수료	10만원이하	1,000
		10만원초과 100만원이하	2,000
		100만원초과	3,000
	송금수수료	-	면제
	제증명발급수수료	부수당	2,000
여신	금융거래확인서발급수수료	부수당	2,000
기타	카드발급수수료		2,000

[요약경영공시]

1. 재무현황

(단위 : 억원, %)

구 분		2020년도		2019년도		증(△)감
		금 액	구성비	금 액	구성비	금 액
자 산	현 금 및 예 치 금	603	19	545	21	58
	유 가 증 권	0	0	0	0	0
	대 출 채 권	2,148	67	1,707	65	441
	(대 손 총 당 금)	(33)		(24)	(1)	(9)
	(이 연 대 출 부 대 손 익)	5		2	0	3
	유 형 자 산	15	0	16	1	(1)
	기 타 자 산	122	4	59	2	63
	비 신 용 사 업 계 정	330	10	316	12	14
자 산 총 계		3,218	100	2,643	100	575
부 채	예 탁 금	2,685	83	2,125	80	560
	차 입 금	144	4	144	5	0
	기 타 부 채	59	2	58	2	1
	비 신 용 사 업 계 정	0	0	0	0	0
	부 채 총 계	2,888	90	2,327	88	561
자 본	출 자 금	115	4	108	4	7
	자 본 잉 여 금	15	0	15	1	0
	자 본 조 정	0	0	0	0	0
	기 타 포 괄 손 익 누 계 액	0	0	0	0	0
	이 익 잉 여 금	200	6	193	7	7
	자 본 총 계	330	10	316	12	14
부 채 및 자 본 총 계		3,218	100	2,643	100	575

* 신용사업 기준

2. 손익현황

(단위 : 억원)

구 분	2020년도	2019년도	증감
I. 영업수익	111	99	12
1. 이자수익	97	82	15
2. 수수료수익	4	2	2
3. 기타영업수익	10	15	(5)
II. 영업비용	101	81	20
1. 이자비용	45	40	5
2. 수수료비용	4	2	2
3. 기타영업비용	17	10	7
4. 판매비와 관리비	35	29	6
III. 영업이익	10	18	(8)
IV. 영업외수익	0	0	0
V. 영업외비용(-)	9	8	1
VI. 신용사업법인세비용차감전순이익	1	10	(9)
VII. 비신용사업법인세비용차감전순이익	18	3	15
VIII. 법인세비용(-)	2	2	0
IX. 당기순이익 (또는 당기순손실)	17	11	6

* 신용사업 기준

3. 주요경영지표

(단위 : %)

구 분	2020년도	2019년도	증감
순 자 본 비 율	9.79	11.17	(1.38)
순 고 정 이 하 여 신 비 율	0.48	0.11	0.37
연 체 대 출 채 권 비 율	0.42	0.25	0.17
대 손 총 당 금 비 율	100.18	104.27	(4.09)
총 자 산 순 이 익 율	0.60	0.41	0.19
유 동 성 비 율	95.24	112.48	(17.24)
예 대 비 율	64.45	74.56	(10.11)